Registered No. M-4483.

யுத்த சந்திரிகை

மலர் III.] 1943-ம் ௵ பிப்ரவரி ௴ 19 ௳, வெள்ளிக்கிழமை [இதழ் 8

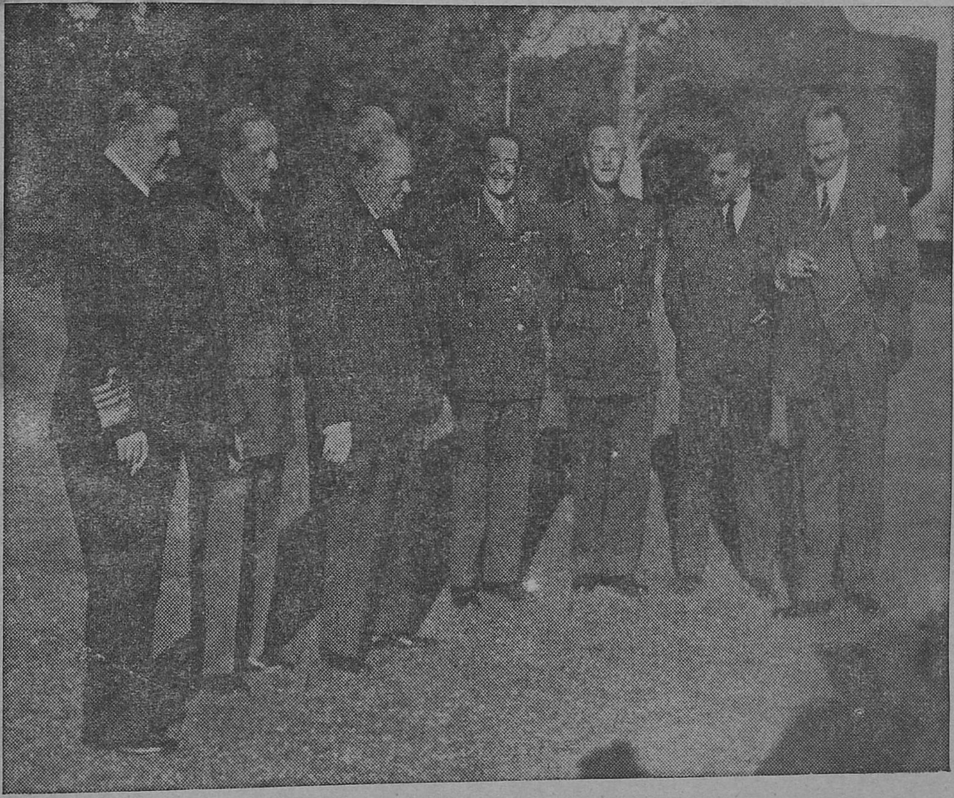

கெய்ரோவிற்குச் சர்ச்சில் விஜயம்

முக்கியமான நோக்கம்

"தரையிலும் கடலிலும் ஆகாயத்திலும் எதிரியோடு சரியானபடி வெகு விரைவாகவும் ஏராளமாகவும் படைகளைக் கொண்டு போராட வேண்டு மென்று நாங்கள் கட்டிய முடிவு தான், கசப்ளாங்கா மகாநாட்டின் முடிவுகளில், மிகவும் முக்கியமானது."

"வெள்ளைக் கடல் முதல் கருங் கடல் வரையுள்ள பரந்த ரஷ்ய யுத்த முனையில், ஜெர்மானியர்கள் ரஷ்யர்களை எப்படி பொசுக்கி ரத்தங் கக்கச் செய்தார்களோ, அதுபோலவே, நாமும் ஜெர்மானியர்களைப் பொசுக்கி ரத்தம் கக்கும்படிச் செய்ய வேண்டும்."

"இப்போது நாம் இன்னது தான் செய்ய வேண்டு மென்பது பற்றிய முழுத் திட்டம் எற்பட்டு விட்டது. அடுத்த ஒன்பது மாதங்களில் இத்திட்டத்தை நம் சக்திக்கு ஏற்றபடி நிறை வேற்றுவோம்........"

"பிரிட்டன் தன் வார்த்தையைக் காப்பாற்றி விட்டது" என்னும் உணர்ச்சி எகிப்து முழுதும் இப்போது ஏற்பட்டிருக்கிறது. நாம் நன்றியுள்ளவர்க ளென்றும், தவறு செய்யாத தோழர்கள் என்றும் எகிப்தியர்கள் நம்மை மதிக்கிறார்கள். நீல நதியை யடுத்துள்ள நகரங்களையும் கிராமங்களையும் வளமான பாகங்களையும் எதிரிகள் தாக்கி, அதனால் பெரும் ஆபத்துக்கள் ஏற்படாதபடி நாம் பாது காத்தோம் என்றும் மதிக்கிறார்கள்."

மிஸ்டர் சர்ச்சில், 1943-ம் வருஷம் பிப்ரவரி மாதம் 11-ம் தேதி பொது மக்கள் சபையில் யுத்த நிலைமை பற்றி பேசிய போது கூறியது.

மு ர சொ லி

"சீனப் படைகளோடு 500 அமெரிக்க விமானங்கள் சேர்ந்தால் சீனுவை விட்டு ஜப்பானியர்களை விரட்டி விடலாம். ஜப்பானியர்கள், விமான சவாரியில் கெட்டிக்காரர்கள் தான்; ஆனுல், சுடத் தெரியாது."

—கர்னல் ராபர்ட் ஸ்காட்.

* * * * *

"மேலும் நாடுகளைக் கைப்பற்ற வேண்டு மென்னும் பேராசை அமெரிக்கா விற்குக் கிடையாது. உலகத்தின் சில பகுதிகளில் துறை முகங்களுக்காகவும் விமான தளங்களுக்காகவும் மட்டுந் தான் கொஞ்சம் இடம் வேண்டி யிருக்கும். யாரிடமு மிருந்தும் எதையும் நாம் பிடுங்கிக் கொள்ள முயற்சிக்க வில்லை."

—கர்னல் பிராங் நாக்ஸ்.

* * * * *

"சர்ச்சிலைப் போலவே ரூஸ்வெல்ட்டும் சோதிடம் சொல்லுகிருர். அதிலும் முழு நம்பிக்கையோடு சொல்லுகிருர். இந்த வருஷக் கடைசிக்குள், கசப்ளாங்காவில் என்னென்ன முடிவு கட்டினுர்களோ, அவற்றை யெல்லாம் செய்து முடிக்கப்படுமே யொழிய, வார்த்தைகளால் எதுவும் சொல்ல மாட்டாராம்."

—"டைம்ஸ்" (நியூ யார்க்).

* * * * *

பொருளடக்கம்.

	பக்கம்.
முகப்புப் படம் : சர்ச்சில்	1
முக்கியமான நோக்கம்	1
முரசொலி	2
போர்முனை நிகழ்ச்சி விளக்கம்	3
தலையங்கம் :—ராஸ்டோவ் : ரஷ்யர்களின் மா பெரும் வெற்றி	4
அச்சு நாடுகளுக்கு மிஸ்டர் சர்ச்சில் எச்சரிக்கை	5
சீனாவின் மூலமாக ஜப்பான் தாக்கப்படும்..	8
ஹிட்லர் திணறுகிறார்	11

போர் முனை நிகழ்ச்சி விளக்கம்

கசப்ளாங்கா மகா நாடு

1943-ம் ஆண்டு பிப்ரவரி மீ 11உ பிரிட்டிஷ் முதல் மந்திரி சர்ச்சில் பார்லிமெண்ட் காமன்ஸ் சபையில், கீழக்கோடியிலும் பர்மாவிலும் உள்ள போர் நிலைமையைக் குறித்துக் குறிப்பிட்ட போது,

> “ இப்போதைக்கு, ஜப்பானோடு நாம் போராடுவதற்கான முயற்சிகள் இந்தியாவைப் பொறுத்த அளவிற்குத் தான் செய்து கொண்டிருக்கிறோம் ; பர்மா ரோடை நாம் மீண்டும் கைப்பற்றி அதன் வழியாக சீனாவிற்கு நாம் பெரும் உதவிகள் அனுப்ப வேண்டு மென்னும் அளவிற்குத் தான், ஆசியாவில் நம் போர் முயற்சிகள் இருந்து வருகின்றன,”

என்று குறிப்பிட்டார். மேலும், இது பற்றி சீனத் தலைவரான ஷியாங்-கெய்-ஷேக்குடன் பிரிட்டிஷ் அரசாங்கம் கடிதப் போக்கு வரவு நடத்திக் கொண்டிருக்கிறது அன்றியும் எதிர் காலத் திட்டத்தைக் குறித்து அமெரிக்க விமானப் படைத் தலைவர் ஜெனரல் ஆர்னால்டும், பீல்ட் மார்ஷல் சர் ஜான் டில்லும் அவருடன் கலந்து பேசிக் கொண்டிருந்திருக்கிறார்கள். 1943-ம் ஆண்டு பிப்ரவரி மீ 12உ வாஷிங்டனில் பத்திரிகை நிருபர்கள் விருந்தின் போது பேசிய பிரசிடெண்ட் ரூஸ்வெல்ட், இந்த மகா நாட்டைக் குறித்துப் பேசினார். அப்போது அவர் கூறியதாவது:—**ஜப்பானியர்களை சீனாவிலிருந்து விரட்டுவதற்கு பலமான நடவடிக்கைகள் எடுத்துக் கொள்ளப்படும்.** சீனாவிற்கு பலமான விமானப் படையை நாம் அனுப்பி, ஜப்பானுக்கு மேலேயும் அவை பறந்து தகுந்தபடி ஜப்பானியர்களை ஒடுக்கும். கசப்ளாங்கா மகா நாட்டிற்குப் பிறகு, சுங்கிங்கில் ஜெனரலாசிமோவோடு ஜெனரல் ஆர்னால்ட் கலந்து பேசி, என்னென்ன செய்ய வேண்டு மென்பது பற்றி, தெளிவான தோர் திட்ட மொன்றை வகுத்திருக்கிறார்கள். டோக்கியோவை அடைவதற்குப் பலவழிகள் உண்டு. அவற்றில் ஒரு வழியையும் நாம் அலட்சியம் செய்ய மாட்டோம்.” ஆகவே, கசப்ளாங்கா மகா நாட்டில் விவாதிக்கப்பட்ட பல முக்கியமான விஷயங்களில், ஜப்பானைத் தோற்கடிப்பது எப்படி என்பதும் ஒன்றாகும். கசப்ளாங்கா மகா நாட்டில் ஐரோப்பியப் போர் முனைகளைப் பற்றி விவாதித்தது போலவே, சுங்கிங்கிலும், கல்கத்தாவிலும், நடைபெற்ற மகா நாடுகள் கீழக் கோடிப் போர் முனையைப் பற்றி விவாதித்தன வென்று சொல்லலாம். இவை எல்லாம் உலக யுத்த தந்திர முறையைப் பற்றியவை தான் என்றாலும், கசப்ளாங்கா மகா நாட்டில் ஜெர்மனியையும் இத்தாலியையும் வெல்லுவதற்கான முறைகளைக் குறித்து விவாதிக்கப்பட்டது. சுங்கிங்கிலும் கல்கத்தாவிலும், கீழக் கோடியிலும் இந்தியாவிலும் என்னென்ன ஏற்பாடுகள் செய்து ஜப்பானியர்களை வெல்ல வேண்டு மென்று ஆலோசித்துத் திட்ட மிட்டார்கள்.

வேவல்-ஹோ-இங்-சென் பேச்சு.

சீன யுத்த மந்திரி ஹோ-இங்-சென்னும், இந்திய படைத் தலைவர் வேவலும் முக்கியமான விவாதங்களில் கலந்துகொண்டார்கள் என்னும் காரணத்தைக் கொண்டு, பெரும் படைகளைத் திரட்டிக் கொண்டுபோய், நாம் இழந்த நாடுகளை மீண்டும் உடனே கைப்பற்றப் போகிறோம் என்று நினைத்துவிடக் கூடாது. ஜப்பான் மீது ஒரு பெரும் கப்பற்படையைக் கொண்டு தாக்குவதற்கு ஏற்ற தருணம் இன்னும் வரவில்லை என்றும் சொல்லக் கூடும். அடுத்த மாத மத்தியில் ஆரகான் கரையோரங்களில் கடுமையான மழை ஆரம்பமாகி விடும். ஆகவே கப்பல்கள் கடல்களில் போவதற்கு சற்று அசௌகரியமாயிருக்கும். இந்தத் தாக்குதலைத் தள்ளிப் போடுவதற்கு சீனாவின் பரிபூரண சம்மதம் வேண்டும். என்றாலும், இந்த மகா நாடு முடிந்த பிறகு வெளி வந்த அறிக்கையில்,

> ஜெனரல் மெக்கார்தரும், பீல்ட் மார்ஷல் வேவலும் சமீபத்தில் சந்திப்பார்கள் என்று குறிப்பிட்டிருக்கிறது. இதன் மூலமாகச் சிறந்த கூட்டுறவு ஏற்படும். இதிலிருந்து ஜப்பானியர்களை தலைதூக்க மாட்டாதபடி தாக்குவதற்குத் தகுந்த, பெரிய திட்டங்கள் தயாராகின்றன வென்று தெரிகிறது.

யுத்தத்திற்குப் பிறகு பர்மா அமைப்பு.

பர்மா சம்மந்தப் பட்டவரை, அது யுத்தத்திற்குப் பிறகு எப்படி அமைய வேண்டு மென்பது பற்றி பிரிட்டிஷ் அரசாங்கத்தார் மிகுந்த அக்கரை கொள்ளுகிறார்கள். இந்தியாவில் தற்போதுள்ள பர்மா அரசாங்கத்திற்கு எந்தெந்த வகைகளில் பிரிட்டிஷ் அரசாங்கம் உதவுகிறது என்று இந்தியா மந்திரி மிஸ்டர் அமெரி சமீபத்தில் பார்லிமெண்டில் கூறினார். இந்த உதவிகள் மூன்று வகைப்படும் :—

> “ 1. பர்மாவை மீட்கும் முயற்சியில் இராணுவ அதிகாரிகளுக்கு என்னென்ன தேவையோ அவற்றை யெல்லாம் வழங்கத் தக்க ஸ்தாபனத்தை ஸ்தாபிப்பதும், அதன்மூலமாக ஜப்பானியர்களை விரைவில் வெல்ல பரிபூரணமாக ஒத்துழைப்பதும்,
>
> 2. ஜப்பானியர்களை விரட்டிய பிறகு, பர்மாவை மீண்டும் சரியானபடி அமைப்பதும், அங்கே மக்கள் சாதாரணமாக வாழத் தக்க வசதிகளைச் செய்து கொடுப்பதும்,

(10-ம் பக்கம் பார்க்க.)

யுத்த சஞ்சிகை

வார வெளியீடு

மலர் III] 1943-ம்௵ பிப்ரவரி௴ 19௳. [இதழ் 8

ராஸ்டோவ் : ரஷ்யர்களின் மா பெரும் வெற்றி

"ஒரு காரியத்தைச் செய்; அதுவும் வெற்றி பெறச் செய்" என்னும் கருத்துடைய ஆங்கிலப் பழமொழியொன்று உண்டு. இதையும் மிஞ்சி விட்டார்கள் ரஷ்யர்கள். ஒரே சமயத்தில் பல ஜெர்மன் அரண்களைப் பெரும் படைகளைக் கொண்டு தாக்கி சோவியத் படைகள் வெற்றி மேல் வெற்றி பெற்றுக் கொண்டு வருகின்றன. இதன் பயனாக, ரஷ்யர்கள் தாக்கிய இடங்களிலே எல்லாம் நாஜிப் படைகள் போராட வேண்டிய நிர்ப்பந்தம் ஏற்பட்டது. அன்றியும் அவர்களுடைய கையிருப்புச் சேனைகளை அங்கங்கே கொண்டு போய்ச் சேர்க்கவும் முடியாமற் போயிற்று.

இந்தத் தந்திரத்தைக் கொண்டுதான் ராஸ்டோவ் நகரத்தை சோவியத் படைகள் கைப்பற்றின. இது மகத்தானதோர் வெற்றி தான். ரஷ்யப் படைகளின் போக்கை முதலில் பார்த்தால் ராஸ்டோவ் நகரம் மீது பாய்வார்கள் என்று தான் நினைக்க வேண்டியிருந்தது. ஆனால் திடீரென்று அந்தப் போக்கு மாறியது. அவர்கள் நோக்கம் பல விடங்கள் மீதும் பாய்ந்தது. கர்ஸ்க், கார்கோவ், வரோஷிலோவ்கிராட் ஆகிய மூன்று முக்கியமான ஜெர்மன் அரண்களை ஏககாலத்தில் தாக்கினார்கள். ஆகவே, ராஸ்டோவைப் பற்றி மட்டும் அல்லாமல், மற்ற முக்கியமான இடங்களைக் குறித்தும் நாஜிகள் கவலை கொள்ள வேண்டியவர்களானார்கள்.

குளிர் காலத்தில் தாம் தங்கியிருக்க இந்தத் தளங்களைத் தான், நாஜிப் படைகள் நம்பிக்கொண்டிருந்தன. தென்வடல் போக்குவரவுப் பாதுகாப்பு லைனில் ஜெர்மானியர்கள் ராஸடோவ், வொரோஷலோவ்கிராட், கார்க்கோவ், பையல்கராட், கர்ஸ்க், ஓரல் ஆகிய தளங்களைத் தான் முக்கியமான தென்று நாஜிகள் கருதிக் கொண்டிருநதனர். ஓரல் தவிர மற்ற எல்லா விடங்களையும் இபபோது சோவியத் படைகள் கைப்பற்றி விட்டன. ரஷ்ய அரண்களான, வாரெனேஜ், வலூகி, மில்லெரோவோ, குபியான்ஸ்க், சால்ஸ்க், திகொரெட்ஸ்க் ஆகிய ஊர்களிலிருந்து வடக்கேயும் மேற்கேயும் தெற்கேயும் புறபபட்டுப் போன சோவியத் படைகள் தான், அந்த ஊர்களைக் கைப்பற்றின. திகோரெட்ஸ்க்கை ரஷ்யர்கள் கைப்பற்றிக் கொண்டபோது ராஸ்டோவிலிருந்து நோவோரோவிஸ்க் வரையுள்ள வளைவில் இருந்து கொண்டு ஆஸாவ் கடலை ஒரு அரணாகக் கொண்டு தம்மைத் தற்காத்துக் கொளளலாமென்று ஜெர்மானியர்கள் நினைத்தார்கள். ஆனால் குல்சேவ்ஸ்கியாவை ரஷ்யர்கள கைப்பற்றிய போது, உள்ள நம்பிக்கையையும் நாஜிப் படைகள் இழந்து விட்டார்கள். ஏனென்றால், இது ஒரு ரயில்வே ஜங்ஷன். இதன் வழியாகத் தான மேற்கு நோக்கி ராஸ்டோவுக்குப் போகும் ரயில் போகிறது. ஆகவே, இதைக் கைப்பற்றி விட்டபடியால் மார்ஷல் வான் லிஸ்டின் குபான படை பிளவு பட்டது. இதில் ஒரு பகுதி கெர்ச் ஜலசந்தியை நோக்கிப் போய்க் கொண்டிருக்கிறது. மற்றொன்று டான் நதி கடலில் கலக்கு மிடத்திலுள்ள ஒரு குறுகிய பகுதியை நோக்கிப் போய்க் கொண்டிருக்கிறது.

நான்கு முறை கை மாறியது

மற்ற மூன்று ஜெர்மன் அரண்களை ஒரே காலத்தில் தாக்கியதனால் தான் சற்று இலகுவாகவே ராஸ்டோவைக் கைப்பற்ற முடிந்தது. ராஸ்டோவ் கை மாறியது இப்போது நான்காவது முறை. சென்ற 1941-ம்௵ நவம்பர்௴ 23௳ தான் ஜெர்மானியர்கள் அதைக் கைப்பற்றினார்கள். அதன் பிறகு 6 நாட்களில் ரஷ்ய படைத் தலைவரான மார்ஷல் டிமோஷாங்கோ மீண்டும் அதைக் கைப்பற்றினார். 8 மாதங்களுக்குப் பிறகு, 1942-ம்௵ ஜூலை௴ 24௳ யன்று மீண்டும் அந் நகரம் ஜெர்மானியர் வசமானது. பிறகு 6 மாதங்களும் 3 வாரங்களும் ஆன பிறகு, மீண்டும் செஞ்சேனைகள் அதைக் கைப்பற்றிக் கொண்டன. இனி அது கை மாறாது என்று ஒருவாறு துணிந்து சொல்லலாம்.

ராஸ்டோவைக் கைப்பற்றியது மிகவும் முக்கியமானது. ஏனென்றால், டானெட்ஸ் பகுதியை மீண்டும் கைப்பற்றிய முதல் கட்ட வேலை இதனால் முடிந்தது என்று தான் அர்த்தம். ஜெர்மானியர்கள் காக்கஸஸ் பிரதேசத்திற்குப் போவதற்கு ஆசார வாசலாயிருந்தது ராஸ்டோவ் தான். இப்போது ரஷ்யர்கள் உக்ரேனுக்குப் போவதற்கு ஆசார வாசலாகவும் உதவுகிறது. தென் ரஷ்யாவிலுள்ள முக்கியமான ரயில்வே ஜங்ஷன்களில் இதுவும் ஒன்று. இது முக்கியமான துறைமுகமும் கூட. ஜெர்மானியர் படையெடுக்கு முன்பு இது ஒரு நிலக்கரிச் சுரங்கமுள்ள இடமாகவும் கைத் தொழில் பகுதியாகவும் இருந்தது. காக்கஸ் எண்ணெய் கிணறுகளில் உற்பத்தியாகும் எண்ணெயில் ஒரு பாதி பிரம்மாண்டமான குழாய்களின் வழியாக இங்கே தான் வந்து சேர்ந்தது. ஜெர்மானியர்கள் முன்பு ராஸ்டோவைப் பிடிததததனால், அவர்களுக்கு இலாபம் இல்லை. ஏனென்றால், தொழிற் சாலைகளையும் இயந்திரங்களையும் ரஷ்யாகள் அதற்கு முன்னதாகவே யூரல் மலைப் பகுதிகளுக்குக் கொண்டுபோய் விட்டார்கள்.

நன்றாகப் பயிற்சி பெற்ற படையின் சிறப்பு என்ன வென்றால், மகா நெருக்கடியான நிலைமை ஏற்படுகிற வரை, எதிர்த்து முன்னேறிக் கொண்டுவரும் எதிரியைத் தடுககக் கடுமையாகப் போராடுவது தான். நல்ல படைத் தலைவரின் சிறப்பு எது வென்றால், எதிரியை எங்கே எப்போது தாக்க வேண்டுமென்று பகுத்தறிவைக் கொண்டு நிர்ணயிப்பது தான். இந்த இரண்டு வகைச் சிறப்புக்களும் சோவியத் படைகளுக்கு இருக்கின்றன. ஆகையால் தான் அடுத்தடுத்துப் பல வெற்றிகள் பெற்றன. குறிப்பிட்ட நேரத்திற்கு முந்தாமலும் பிந்தாமலும் ரஷ்யப் படைகள் தாக்கின. இதற்குச் சிறந்த உதாரணம் ஜெர்மன் 6-ம் படையை, மகா கெட்டிக்காரத் தனமாக செம் படைகள் வளைத்துக் கொண்டது தான். ஜெர்மன் அரண்கள் எல்லாவற்றையும், ஒரே காலத்தில் தாக்கிப் பயமுறுத்தி ராஸ்டோவைக் கைப்பற்றியது ரஷ்ய யுத்த தந்திரத்தின் சிறப்பைக் குறிககிறது.

ராஸ்டோவுக்குப் பின் கார்க்கோவ்

ராஸ்டோவைக் கைப்பற்றிய இரண்டு நாட்களுக்குள் கார்க்கோவையும் அதே யுத்த தந்திரத்தால் ரஷ்யர்கள் கைப்பற்றினார்கள். 1943-ம்௵ பிப்ரவரி௴ 16௳ கார்க்கோவைக் கைப்பற்றியே தீருவ தென்று ரஷ்யர்கள் மன உறுதி கொண்டு விடடனர். ஜெர்மானியர்கள் தம் கல் கோட்டை யென்று கருதியிருக்கும் ஊரல்லவா அது ? ஆகவே இரண்டு படைகளுக்கும் கடும் போராட்டம் அங்கே நடைபெற்றது. தெருக்களில் கூட மகா உக்கிரமாகப் போராடினார்கள். கடைசியில் ரஷ்யர்களுக்கே வெற்றி கிடைத்தது. இந்த ரஷ்யப் படையின் தலைவர் கர்னல் ஜெனரல் **கோலிகோவ்.** தென் ரஷ்யாவிலுள்ள இந்த மகத்தான எதிரி தளத்தைக் கைப்பற்றி விட்டதாக சோவியத் அறிக்கை வெளியாவதற்குச் சற்று நேரத்திற்கு முன்பு, ஒரு ஸ்வீடிஷ் பத்திரிகை நிருபரிடம் ஜெர்மன் இராணுவத் தலைவர் ஒருவர் "இப்போது நமக்கு ஏற்பட்ட தோல்வியைப் போல் இந்த யுத்தத்தில் ஒரு போதும் நமக்கு ஏற்பட்டதில்லை" என்று கூறினாராம். இது உண்மை தான். ஆனாலும், இது, நாம் எதிர்பார்த்தது தான். கார்க்கோவுக்கும் கர்ஸ்க்குக்கும் இடையே யுள்ள குப்யான்ஸ்கி, நோவோ ஆஸ்கோல், பையோல்கராட் ஆகிய முக்கியமான ஜெர்மன் தளங்களைக் கைப்பற்றிய வுடனேயே தென் கிழக்கிலிருந்தும் வடகிழக்கிலிருந்தும் வந்து கொண்டிருக்கும்

(7-ம் பக்கம் பார்க்க.)

அச்சு நாடுகளுக்கு மிஸ்டர் சர்ச்சில் எச்சரிக்கை

"கசப்ளாங்கா திட்டம் 9 மாதங்களுக்குள் நிறைவேற்றப்படும்"

ரஷ்யாவுக்கும் சீனுவுக்கும் உதவியைப் பற்றி பிரிட்டன் வாக்குறுதி

சென்ற 1943-ம் ஞு பிப்ரவரிமீ 11உ லண்டனில் பார்லிமெண்ட் சபை கூடி யிருந்தது. அனைவரும் மிகுந்த ஆவலோடு கூடி காத்துக் கொண்டிருந்த னர். முதன் மந்திரி மிஸ்டர் சர்ச்சில் வந்தார். கர கோஷம் வானைப் பிளந்தது. மிஸ்டர் சர்ச்சில் உடனே யுத்த நிலைமையைக் குறித்து ஒரு தெளிவான சொற் பொழிவு நிகழ்த்தினர். அதன் சுருக்கமாவது:—

"நானும் அமெரிக்கத் தலைவர் மிஸ்டர் ரூஸ் வெல்டும் கசப்ளாங்காவில் மகா முக்கியமான தோர் நோக்கத் தோடு தான் சந்தித்தோம். வெகு விரைவில் தரையினும் கடலிலும் ஆகா யத்திலும் பெரும் படைகளைக் கொண்டு பல விடங்களில் எதிரி யோடு போராட வேண்டு மென்பதற்காகத் தான் திட்டமிடும் பொருட்டுக் கூடிப் பேசினோம்.

பல விஷயங்களைக் குறித்துச் சாதாரணமாக நாங்கள் அப்போதைக் கப்போதே முடிவு கட்டி விடக் கூடும். என்றாலும், இப்போது அவை பற்றி எல்லாம் எம் மனதைச் செலுத்தக் கூட வில்லை. எதிரி யோடு இன்னும் நெருங்கிப் போராடுவதற்கு என்னென்ன ஏற்பாடுகள் செய்ய வேண்டும்; இந்தப் போராட் டத்தை இன்னும் எந்தெந்த இடங்களில் எந்தெந்த அளவிற்குப் பெருக்க வேண்டு மென்று சிந்திப்பது தான் எமது முதல் வேலை.

வெள்ளைக் கடல் முதல் கருங் கடல் வரையுள்ள பரந்த ரஷ்ய நாட்டு மக்களைச் சுட்டுப் பொசுக்கி, இரத்தங் கக்கச் செய்தான் நம் எதிரி. இப் போது அதே போல அவனைச் சுட்டுப் பொசுக்கி இரத்தங் கக்கச் செய்ய வேண்டியது நமது கடமை.

இது அவ்வளவு இலேசான காரிய மல்ல. இதற்கு மகா பலம் பொருந்திய பெரும் படை வேண்டும். எதிரி என்ன தான் பாதுகாப்புக்கள் அமைத்திருந் தாலும், எதிரி நாட்டுக் கரைகளில் போய் இறங்கி விடக் கூடிய சாமர்த்தியம் பிரிட்டிஷ் படைகளுக்கும் அமெரிக்கப் படைகளுக்கும் உண்டு. இறங்கிய பிறகு அங்கே வேரூன்றிக் கொள்ளுவது அவர்களுக்கு மிக வும் எளிது.

ஜெர்மன் நீர் மூழ்கிக் கப்பல்களால் நம் படைக ளுக்கு ஏற்பட்ட நஷ்டத்தின் அளவை விட, மிக அதிக மாகவே பிரிட்டன், அமெரிக்கா, கனடா ஆகிய நாடு களில் கப்பல்கள் கட்டப்படுகின்றன. 6 மாதங்களுக்கு முன்பு இருந்த நம் கப்பல் படையை விட, இப்போது 12½ லட்சம் டன் அது அதிகமா யிருக்கிறது. சென்ற இரண்டு மாதங்களாக ஜெர்மன் நீர் மூழ்கிக் கப்பல் களால் நம் படைகளுக்கும் கப்பல்களுக்கும் நேர்ந்த சேதம் மிகக் கொஞ்சம். நம் கப்பற் படையைச் சேர்ந்த 30 லட்சம் பேர்களில் (காணமற் போனவர் கள், கொல்லப்பட்டவர்கள், மூழ்கி இறந்து போன வர்கள் அனைவரையும் சேர்த்து), 1348 பேர்கள் தான் சேதமானர்கள்.

சென்ற வருஷ ஆரம்பம் முதல் அக்டோபர் முடிய, நாம் ஜெர்மன் நீர் மூழ்கிக் கப்பல்களை வேட்டை யாடி நாசம் செய்தது போல, அதற்கு முன்பு செய்தது கிடையாது. சென்ற வருஷம் நவம்பர் மாதம் முதல் இன்று வரை அதை விட இன்னும் அரை மடங்கு அதிகமாகவே நாசம் செய்திருக் கிறோம்.

உணவுப் பொருள்கள் நிலைமை

உணவுப் பொருள்கள் கையிருப்பிலும் மூலப் பொருட்கள் கையிருப்பிலும் நாம் இப்போது வெகு வாகக் கை வைக்க வேண்டி யிருக்கிறது. ஆபிரிக்கா, ஆசியா, பசிபிக் முதலிய போர் அரங்கங்களுக்கு இவை பெரிதும் தேவை. அன்றியும் ரஷ்யத் துணைக் கப்பல்களுக்கும், இந்தியா, பாரசீகம் முதலிய மத் திய கிழக்கு நாடுகளுக்கும் இவை பெரிதும் தேவைப் படுகின்றன. இப்போது கப்பல்கள் கட்டப்படும் வேகத்திலேயே மேலும் கட்டிக் கொண்டு போனால் மட்டுந் தான், 1943-ம் வருஷக் கடைசியில் நாம் சற்று தலை தூக்க முடியும்; 1944-ம் வருஷம் நம் போக்கு வரவு, சற்று இலகுவா யிருக்கும்.

எந்த அளவிற்கும் எவ்வளவு விரைவாகவும் ரஷ்யாவிற்கு இந்த யுத்தத்திலுள்ள பொறுப் பை நாம் குறைக்கிறோமோ, அவ்வளவு விரை வாக யுத்தம் முடிவடையும். இதற்கு நம் கப்பல் கட்டும் வேகந் தான் காரணம்.

நானும் ரூஸ்வெல்டும் கசப்ளாங்காவில் சந்தித்து பரிபூரணமாக விவாதித்த பிறகு, நாங்கள் என்ன முடிவிற்கு வந்தோ மென்றால், '**எதிரிகள், பரிபூரண சரணகதி என்று நிபந்தனைகள் விதிக்காமல் நம் காலில் வந்து விழ வேண்டும்**' என்று தான். அவர் கள் நம்மிடம் சரணகதி யடைந்து விட்டார்கள் என் னும் காரணம் பற்றி, **அந் நாட்டு மக்களை நாம் கொடுமையாகவும் அக்கிரமமாகவும் நடத்த மாட் டோம் என்றாலும் நீதி செலுத்தப்படும்; அதுவும் கடுமையாக இருக்கலாம்.** இப்படிச் சரணகதி யடை வார்களானால், நாஜிகள், பாஸிஸ்டுகள், ஜப்பானி யர்கள் ஆதிக்கங்களின் சின்னங்கள் கூட இல்லாத படி, அழித்து விடுவோம். இது உறுதி.

கசப்ளாங்காவில், யுத்த நிலைமையைக் குறித்துப் பரிசீலனை செய்யும் பொருட்டு தரைப் படை, கடற் படை, விமானப் படை ஆகியவற்றில் நிபுணர்கள் எங்களோடு கூட விருந்து, இராணுவத் துறை பற்றி யும், தளவாட உற்பத்திகளைப் பற்றியும் பொருளா தார நிலையைப் பற்றியும் நன்கு நெடு நேரம் ஆலோ சித்தனர். மிஸ்டர் ரூஸ்வெல்டும் நானும் அவர்க ளுக்கு அவ்வப்போது எங்கள் கருத்துக்களைக் கூறி உதவினோம்.

இப்போது நாங்கள் என்ன செய்ய வேண்டும் என்பது பற்றி ஒரு திட்டத்தை வகுத்து முடித்து விட்டோம். முதலாவதாக நம் படை களை எங்கெங்கே எப்போது பிரித்து விட வேண் டும் என்பது பற்றியது. அவை திட்டப்படி முன்னேக்கிப் போனல், என்ன பலன் உண் டாகும், என்பது இரண்டாவது பிரச்சினை.

குறிப்பிட்ட திட்டப்படியே நம் வேலைகள் நடை பெறுகின்றன. இவற்றில் நாம் சில சமயங்களில் ஏமாற்ற மடையலாம்; தவறிப் போகலாம்; பெருந் தவறுகள் செய்யலாம். என்றாலும் நம் திட்டத்தை விட்டுத் தவற மாட்டோம். அந்நிலைமைக்கு ஏற்ற தோர் திட்டத்தை வகுக்க முடியாமல் தவிக்க மாட் டோம்; சந்தர்ப்பம் எப்போது வரு மென்று நாம் காத்துக் கொண்டிருக்க மாட்டோம். நமது வேலை நமக்குத் தெரியும். நிபுணர்களின் ஆலோசனைக ளும் நமக்கிருக்கின்றன. ஆகவே நம் திட்டத்தை மிக நுணுக்கமாக ஆராய்ந்து, உணர்ந்து, படிப்படி யாக நிறை வேற்றுவது தான் இப்போது நம் வேலை. இந்த மகா நாட்டிற்கு தோழர் ஸ்டாலினும் அவ ருடைய நாட்டு நிபுணர்களும் வந்திருந்து கலந்து கொள்ள முடியாமற் போனது பெரிதும் வருந்த தக்கது தான்.

ரஷ்யாவிற்குப் பெரும் உதவி

அமெரிக்கத் தலைவருக்கு உடல் நலமில்லை. என்றாலும், அவர் அதைப் பொருட்படுத்தாமல் தான் அம்மகா நாட்டிற்கு வந்திருந்தார். தோழர் ஸ்டாலினையும் அம்மகாநாட்டில் கலந்து கொள்ளச் செய்யும் பொருட்டு கார்டூம் வரையிலும் போக வேண்டு மென்று விரும்பினர். ஆனல், அச்சமயம் தோழர் ஸ்டாலின் தன் படைகளை நடத்தும் பொறுப்பை மேற்கொண்டிருந்தார். அப்படைகளும் மிகக் கடுமையாகப் போராடி வெற்றி பெற்றுக் கொண்டு வந்தன. ஆகவே, அவர் மகா நாட்டிற்கு வந்து கலந்து கொள்ளக் கூடவில்லை.

ஒரு விஷயம் பற்றி இச்சபையோருக்கு உறுதி கூற விரும்புகிறேன். அவர் அம்மகா நாட்டில் கலந்து கொள்ள வில்லை யானாலும், ரஷ்யர்களின் மகத்தான அதிதீவிர முயற்சிகளுக்கு நம்மால் இயன்ற வளவிற்கு உதவ வேண்டியது நமது கடமை என்றும், நம் எதிரிகள் ரஷ்ய எல்லைகளை விட்டு விரட்டப்பட வேண்டு மென்பது நம் நோக்கங்களில் ஒன்ருகு மென்றும் கூறுகிறேன்.

முதலில் ஜெர்மனியின் ஆதிக்கத்தைக் குலைத்து வென்ற பிறகுதான், ஜப்பான் மீது நம் கவனத்தைச் செலுத்த வேண்டு மென்று ஒரு வருஷத்திற்கு முன்னதாகவே நிபுணர்கள் தீர்மானித்தார்கள். அதே நோக்கத் தோடு தான் நாம் இப்போது வேலை செய்து வருகிறோம். ஜெர்மனி அத்தியாயத்தை ஒருவாறு முடித்துக்கொண்டு, பிரிட்டிஷ் படைகளும் அமெரிக்கன் படைகளும் திரண்டு, கிழக்கு நோக்கிச் சென்று பரிபூரண சரணாகதி யடையும்படி ஜப்பானியர்களை நொறுக்க வேண்டும்.

பிரிட்டிஷ் யுத்த மந்திராலோசனை சபையார் இந்தத் தீர்மானத்தை வலியுறுத்தத் தனக்கு அதிகாரம் கொடுத்திருக்கிறதாகத் தெரிவித்து, அவசியமானல் புதியதொரு ஒப்பந்தம் செய்து கொள்ளலா மென்று நான் சொன்னபோது, **பிரிட்டன் சொல் ஒன்றே தனக்குப் போது மென்று மிஸ்டர் ரூஸ்வெல்ட் குறிப்பிட்டார்.**

இந்த யுத்தம் எவ்வளவு காலம் நடைபெற்றாலும், இதன் பொருட்டு எவ்வளவு செலவானலும், மற்ற நேசநாடுகளைப் போலவே, அவர்களோடு ஒத்திருந்து போரை நடத்த வேண்டு மென்று கட்டுப்பட்டிருக்கிறோம். அம்மகா நாட்டில் இது மீண்டும் வலியுறுத்தப்பட்டது. இந்தத் தீர்மானத்தை நீங்கள் ஆதரிக்க வேண்டும் என்று கோருகிறேன் (கரகோஷம்).

நமது அமெரிக்கத் தோழர்கள் குடால்கடனலில் முழுவெற்றி பெற்ருர்கள். ஆஸ்திரேலியப் படைகளும் அமெரிக்கப் படைகளும் நியூ கினியாவி லுள்ள பூனவென்னும் இடத்தைக் கைப்பற்றிக் கொண்டன. இவை பற்றி நாம் அவர்களைப் பாராட்டுகிறோம். ஜப்பானியர்களோடு யுத்தமாடுவதில் நம்முயற்சி இந்தியா மட்டிலுந் தான் இருக்கிறது. பர்மா ரோடைக் கைப்பற்றி அதன் வழியாக சீனவிற்குத் தேவையான உதவிகளை யனுப்ப நாம் முயற்சித்துக் கொண்டிருக்கிறோம். இது நமது முக்கியமான வேலை.

நாம் ஷியாங்-கேய்-ஷேக்கோடு நெருக்கமாகக் கடிதப் போக்கு வரவுகள் வைத்துக் கொண்டிருக்கிறோம். அவர் கசப்ளாங்கா மகா நாட்டிற்கு வரக்கூடவில்லை. என்றாலும் நம் கருத்துக்களை அவருக்குத் தெளிவுப் படுத்த அமெரிக்க விமானப் படைத் தலைவரான ஜெனரல் ஆர்னல்டும், பீல்ட் மார்ஷல் சர் ஜான் டில்லும் இப்போது சூங்கிங்கில் இருக்கிறார்கள்.

தன் நாட்டிற்கு மேலும் உதவி கிடைக்கும் என்பது பற்றி தனக்கு மிகுந்த திருப்தி யென்று ஜெனராலிஸிமோ நமக்குத் தெரிவித்திருக்கிறார். கீழ் நாடுகளில் எப்படிப் போராட்டம் நடைபெற வேண்டுமென்பது பற்றி நாம் வகுத்து அவருக்கு அனுப்பிய திட்டத்தை முழுதும் ஒப்புக் கொள்ளுகிருர். சில நிமிஷங்களுக்கு முன்பு தான் அவரிடமிருந்து செய்தி வந்தது. அதில், ஜப்பானை நசுக்க மூன்று அரசாங்கங்களும் வகுத்துள்ள திட்டத்தை அப்படியே தான் ஆதரிப்பதாகக் குறிப்பிடுகிருர்.

ரஷ்யாவிற்குப் பாராட்டு

ரஷ்யா இது வரை சாதித்து முடித்த தென்ன? இப்போது என்ன செய்து கொண்டிருக்கிறது என்று நான் தெளிவாகக் காண்கிறேன். எதிரியோடு போராடி வெல்லும் பொருட்டு ஏராளமாகவும், மகா வேகத்தோடும், பெரும் ஊக்கத்தோடும் பிரிட்டனும் அமெரிக்காவும் திரட்டக் கூடிய படை பலத்தைக் கொண்டு, முழு மனதோடு நாம் போரிடாவிட்டால் நம் கடமையில் தவறியவர்களாவோம். (கரகோஷம்) விரைவாகவும் பெரும் பலத்தைக் கொண்டும் எதிரியைத் தாக்கும்படி இராணுவ நிபுணர்களுக்கும் ஆலோசகர்களுக்கும் நானும் மிஸ்டர் ரூஸ்வெல்டும் கட்டளைகள் பிறப்பித்திருக்கிறோம்.

துருக்கிக்கு விஜயம்

துருக்கியர்களைத் தொந்தரவிற் குள்ளாக்க வேண்டு மென்பது நமது கொள்கையல்ல. **அது மட்டுமல்ல, துருக்கிக்கு ஆபத்து நேர்ந்தால், பிரிட்டனுக்கும், மற்ற நேச நாடுகளுக்கும் அதனல் ஆபத்து நேரும்.**

பாரசீகத்திலும் ஈராக்கிலும் உள்ள எண்ணெய்க் கிணறுகள் கீழ் நாட்டு யுத்தத்திற்கு மிகவும் முக்கியமானவை. எக்கட்சியிலும் சேராதிருக்கும் துருக்கி தான். இவற்றை எதிரிகள் வந்து தாக்காதபடி தடையா யிருந்தது, ஆகவே, துருக்கி பிரிட்டனுக்கும் நேச நாடுகளுக்கும் மிகச் சிறந்த சேவை செய்திருக்கிறது.

> **இரண்டாவதாக துருக்கியின் படைகளுக்குத் தற்கால யுத்தத் தளவாடங்கள் தகுந்தபடி இருக்க வேண்டியது மிகவும் அவசியம். அதனல் பிரிட்டனுக்கும் நேச நாடுகளுக்குந் தான் நன்மை யுண்டு.**

இந்தத் தளவாடங்களையும் போக்கு வரவு சாதனங்களையும் வெகு விரைவாகவும் ஏராளமாகவும் கொடுக்கத் தக்க நிலைமையில் நாமும் அமெரிக்கர்களும் இருக்கிறோம்.

துருக்கியை அரண் செய்து கொள்ள வேண்டியது பற்றி தகுந்த ஏற்பாடுகள் செய்யும்படியாகத் தான் நாம் துருக்கியைக் கோரினேம். இதன் பயனாக ஒரு பிரிட்டிஷ்-துருக்கி ராணுவக் கோஷ்டி யொன்று இப்போது அங்காராவில் கூடி ஆலோசித்துக் கொண்டிருக்கிறது. துருக்கியின் அரண்களைப் பலப்படுத்துவதும், போக்குவரவு சாதனங்களைப் பெருக்குவதும், புதிய யுத்த ஆயுதங்களைத் தருவித்து துருக்கிப் படைகளின் திறமையை அதிகப் படுத்தவும், தூண்டுவது தான் இக்கோஷ்டியின் வேலை.

> **துருக்கி நம் கூட்டாளி; நண்பர். அதன் நாடுகளும், உரிமைகளும், நன்மைகளும் பாதுகாக்கப்பட வேண்டு மென்பது தான் நம் ஆசை. நமக்கும் மகா வீரர்களான ரஷ்யர்களுக்கும் ஒரு 20 வருஷ ஒப்பந்தம் இருக்கிறது. இவர்களுக்கும் துருக்கிக்கும் நல்லுறவு ஏற்பட வேண்டு மென்பது தான், நாம் பெரிதும் விரும்புவது.**

வாக்குறுதியைக் காப்பாற்றினேம்

எல் அலமீனில் நடை பெற்ற யுத்தம் சரித்திர பிரசித்தம் வாய்ந்ததாகி விட்டது. ஏனென்றல், இந்த யுத்தத்தினல் தான் எகிப்து மீட்சி பெற்றது.

> "நம் வார்த்தையை நாம் நிறைவேற்றி விட்டோ மென்றும், நாம் விசுவாச முள்ளவர்கள் என்றும், சாதாரண மாகத் தவறு செய்ய மாட்டோ மென்றும் நீல நதியை யடுத்த நாடுகளை எதிரிகள் தாக்காதபடி நாம் தான் காத்தோம் என்றும், எகிப்தில் எங்கு பார்த்தாலும் பேசிக் கொள்ளுகிருர்கள்."

நான் திரிபோலிக்குப் போயிருந்த போது இத்தாலிய நகரத்தை ஜெர்மானியர்கள் கைகளிலிருந்து பிரிட்டிஷ் படைகள் மீட்கும் முதல் பட்டணம் இது தான் என்று நான் தெரிவித்தேன். அப்போது அங்கிருந்த இத்தாலியர்கள் பெரிதும் மகிழ்ச்சி யடைந்தார்கள்.

கடல் மூலமாக திரிபோலி துறைமுகத்திற்கு எந்த வித சப்ளேகளும் போய்ச் சேர ஒட்டாதபடி ஏராள மான பெருங் கட்டிடங்களை இடித்துத் தள்ளித் தடுத்து விட்டார்கள் ஜெர்மானியர்கள். ஆகவே இங்கு நடை பெறும் யுத்தத்தின் பலனைப் பற்றி அவசரப் படா மல் கவனித்து வர வேண்டும்.

படைத் தலைவர்களுக்குப் பாராட்டு

க்ராம்வெல் போன்ற உருவம் வாய்ந்தவர் ஜென ரல் மான்ட்காமரி. இவர் 'முகம்' கடு கடுப்பானது. பல சிறந்த வெற்றிகளைக் கண்டவர். களைப்பு என் பதே அவருக்குக் கிடையாது. தன் படையின் அன் பிற்கும் நம்பிக்கைக்கும் பாத்திரமானவர்.

சென்ற 1942-ம் வருஷம் ஆகஸ்டு மாதம் 15-ம் தேதி நான் உத்தியோக தோரணையில், ஜெனரல் அலெக்ஸாந்தருக்கு ஒரு உத்திரவைப் பிறப்பித் திருந்தேன். அந்த உத்திரவிற்கு அவர் அளித்த பதிலில் "ஐயா, தாங்கள் சென்ற வருஷம் ஆகஸ்டு மாதம் 15-ம் தேதி எனக்கு இட்ட கட்டளை நிறை வேறிவிட்டது; எகிப்து, சிரெனெய்கா, லிபியா, திரி போலிடானியா ஆகிய பகுதிகளிலிருந்து நம் எதிரி களையும், நமக்குத் தடையாயிருந்தவை யனைத்தை யும் விலக்கியாகிற்று. மேலும் தங்கள் கட்டளையை நான் இப்போது எதிர்பார்க்கிறேன்" என்று குறிப் பிட்டார் (கரகோஷம்).

இதைக் குறித்தும் நாங்கள் கசப்ளாங்கா மகா நாட்டில் கலந்து ஆலோசித்தோம். நான் ஜென ரல் அலெக்ஸாந்தருக்குக் கொடுத்த கட்டளையைச் சில மாதங்களுக்கு முன்பு தான் வெளியிட் டேன். அதாவது எகிப்தை விட்டு எதிரியை அவர் விரட்டிய பிறகு தான் அக் கட்டளையை வெளியிட் டேன். அது போலவே, இப்போது அவருக்கு அனுப்பப்படும் கட்டளையையும் தக்க சமயத்தில், அதா வது தாமதித்து வெளியிடும்படி இச் சபையோர் என்னை அனுமதிக்க வேண்டு மென்று கோருகிறேன்.

வட ஆப்பிரிக்காவில் நேச நாட்டுப் படைகள் போய் இறங்கிக் கைப்பற்றிக் கொண்டது இராணுவ முறைப் படி மிகச் சரியான வேலை யென்று ஸ்டாலின் கூடத் தெரிவித்திருக்கிறார். இதன் பயனாகத் தான் ஐரோப்பாவின் மேற்குப் பகுதிகளில் நேச நாடுகள் எதிரியைத் தாக்க முடிந்தது.

எதிரி சப்ளைகளில் $\frac{1}{3}$ பங்கு நாசம்

துனிசியாவிற்குக் கடல் வழியாக எதிரிக்கு வரும் சப்ளைகளில் மூன்றில் ஒரு பங்கு சப்ளைகளை நாசம் செய்து விடுகிறோம். அவர்களுக்கு வந்து சேரக் கூடிய பக்க பலத்தை விட, நமக்குள்ள பக்க பலம் மிகவும் அதிகம். பாலைவனப் படையைக் கண்டு நடுங்கி ஓடுகிறார் ரோமல். இது இந்த யுத்தத்தில் முக்கியமான தோர் கட்டம்.

> நான் அளவிற்கு மீறிய நம்பிக்கையோடு இருந்து விட்டேனென்று எதிர் காலத்தில் யாரும் என் மீது பழி சொல்லக் கூடாது என்பதை முன் னிட்டு, நான் எதைச் சொல்ல வேண்டு மானா லும், மிகுந்த தயக்கத் தோடே சொல்லிக் கொண்டு வருகிறேன்.
>
> துனிசிய முனையில் ஏறக்குறைய $2\frac{1}{2}$ லட்சம் பேர் களைக் கொண்ட எதிரிப் படைகள் இருக்கின் றன. ஆகவே, நேச நாட்டுப் படைகளுக்கு நேரக் கூடிய கஷ்டங்கள் கொஞ்சம் என்று நாம் மதிக்க முடியாது. கடும் போராடும் படியான அவசியம் நமக்கு நேரலாம்.

புதிய படைத் தலைவர்கள் நியமனம்

இப்போது பாலைவனப் படை அமெரிக்கர்களின் ஆதீனத்தை யடைந்து விட்டது. ஆகவே, அமெ ரிக்கப் படைத் தலைவரான ஜெனரல் எய்சினோவர் கட்டளைப்படி அது நடக்கும். அவருடைய திறமையில் எனக்கு மிகுந்த நம்பிக்கை யுண்டு. நான் இது வரை கண்ட மிகச் சிறந்தவர்களுள் இவரும் ஒருவர். நாங்கள் காசப்ளாங்காவில் கூடிய போது, பாலைவனப் படை அமெரிக்கப் படைத் தலைவர் ஆதீனத்திற்கு உட்பட்டது. அங்கே, ஜெனரல் அலெக்சாந்தர் டிபுடி படைத் தலைவராக விருக்க வேண்டு மென்றும், விமானப் படைத் தலைவரான சீப் மார்ஷல் டெட்டர் மத்தியதரைக் கடலில் நடைபெறும் விமானப் போர் களை ஜெனரல் எய்சினோவருக்கு உட்பட்டு நடத்த வேண்டு மென்றும், தீர்மானித்தோம். ஜெனரல் எய்சினோவர் கோரிக்கைப்படித் தான் விமானப் படைத் தலைமை விமான சீப் மார்ஷல் டெட்டருக்குக் கொடுக்கப்பட்டது. இவருக்கு உட்பட்டு வைஸ் மார் ஷல் கனிங்ஹாம் வேலை செய்வார்.

தற்போது வட ஆப்பிரிக்காவில் உள்ள பிரிட்டிஷ் கப்பற் படைக்கும் அமெரிக்கக் கப்பற் படைக்கும் தலைமை வகித்து நடத்துகிறவர் சர் அன்ட்ரூ கன்னிங் ஹாம். இவர் கிழக்குப் பகுதியிலுள்ள கடல்களி லும் தம் ஆதிக்கத்தைச் செலுத்துவார். மத்திய தரைக் கடல் முழுதும் இவருக்குட்பட்ட கடற் படை, ஆதிக்கம் செலுத்தும். இப்போது மத்தியதரைக் கடலில் பிரதம படைத் தலைவராக இருப்பவர் இனி லிவாந்த் பகுதிக்குப் படைத் தலைவராக விருப்பார். இவருக்குச் செங்கடலிலும் அதைச் சார்ந்த இடங் களிலும் தான் ஆதிக்கம் இருக்கும். டிபுடி பிரதம படைத் தலைவராகி விட்ட ஜெனரல் அலெக்சாந்தருக் குப் பதிலாக, இப்போது பாரசீகத்திலும், ஈராக்கி லும், உள்ள திறமை வாய்ந்த 10-ம் படைக்குத் தலைமை வகித்துள்ள ஜெனரல் சர் ஹென்றி மெய்த் லண்ட் நியமிக்கப்பட்டிருக்கிறார். பாரசீகத்திற்கும் ஈராக்குக்கும் ஒரு புதிய படைத் தலைவர் விரைவில் நியமிக்கப் படுவார். தற்போதுள்ள சுயேச்சைப் பிரஞ்சுப் படையை, ஜெனரல் ஆன்டர்சன் தலைமை யில் நடத்தும்படி ஜெனரல் ஜிராட் அனுமதித்து விட்டார்.

வேண்டுகோள்

இந்த ஏற்பாடுகளின் சாதக பாதகங்களைக் குறித்து பத்திரிகைகளும், இச்சபையோரும், பொது மக்க ளும், மிகவும் ஜாக்கிரதையா யிருக்க வேண்டு மென்று நான் கேட்டுக் கொள்ளுகிறேன். இப்போது இந்த வேலையில் ஈடுபட்டுள்ள பல படைத் தலை வர்களுக்குள்ளும் நிலவி யிருக்கும் நல்லுணர்ச்சி யைக் கெடுத்துவிட வேண்டாமென்று கோருகிறேன்.

ஜெனரல் எய்சினோவரும், ஜெனரல் அலெக்சாந்த ரும், ஒழுக்கத்திலும் தன்னல மற்ற தன்மையிலும் தலைசிறந்தவர்கள். தம் சொந்த முன்னேற்றத்தைக் குறித்துக் கொஞ்சமும் லட்சியம் செய்கிறவர்களல்ல.

இச்சபையோரிடம் எந்தவிதமான தயவையும் மன் னர் பிரான் அரசாங்கம் கோரவில்லை; ஆனால் நமக் குக் கிடைத்துள்ள பலா பலன்களைக் கொண்டு, மதிப் பிடவேண்டு மென்று தான் கோருகிறேன்.

(4-ம் பக்கம்—தொடர்ச்சி)

ரஷ்யப் படைகள் கட்டாயம் கார்க்கோவை பிடித்து விடுமென்று தெளிவாகத் தெரிந்தது. ஆனால் அது எப்போது பிடிப்படும் என்பது தான் பிரசினையா யிருந்தது.

கிழக்கு அரண் நொறுங்குகிறது

ராஸ்டோவ், கர்ஸ்க், கார்க்கோ ஆகியவற்றிற்கு அடுத்தபடியாக ஓரல் தான் ஜெர்மனியின் முக்கியமான தளம். இதையும் ரஷ்யர்கள் பிடித்து விட்டால், ஜெர் மானியர்களின் அரண்கள் நொறுங்கியதாகத் தான் அருத்தம். ஜெர்மன் படைகள் மண்டையில் செம் மட்டியடிஅடித்த மாதிரியாக, ரஷ்ய சேனைகள் இடை விடாதுஅடித்துக் கொண்டிருக்கிறார்கள். இதி லிருந்து அச்சுநாடுகளின் ஆதிக்கம் அடியோடு ஐரோப்பாவில் அழிந்து விடுமென்று தெளிவாகத் தெரிகிறது.

"சீனாவின் மூலமாக ஜப்பான் தாக்கப்படும்."

நேச நாட்டுத் திட்டத்தைப் பற்றி பிரசிடென்ட் ரூஸ்வெல்ட்

ஐரோப்பாவில் இரண்டாவது போர் முனைக்கு ஏற்பாடு

சமீபத்தில் அமெரிக்கப் பொது மக்கள் சபைப் பத்திரிகை நிருபர்கள் அளித்த விருந்தில், அமெரிக்கத் தலைவர் ரூஸ்வெல்ட் பேசும் போது, **துனீசியப் போர் முடிந்த வுடனே ஐரோப்பாவில் இரண்டாவது போர் முனையை ஆரம்பிக்கவேண்டு மென்று நேச நாடுகள் முடிவு செய்திருப்பதாக அறிவித்தார்.** மேலும் அவர் கூறியதாவது :—

உங்கள் விருந்தில் நான் கலந்து கொண்டு இரண்டு ஆண்டுகள் ஆகி விட்டன. அதன் பிறகு பல சம்பவங்கள் நிகழ்ந்தன. 2 வருஷங்களுக்கு முன்பு நான் பேசிய போது, ஜனநாயக நாடுகளுக்கு யுத்தத் தளவாட உற்பத்தி ஸ்தானமாக அமெரிக்கா அமைய வேண்டு மென்று உறுதி கொண்டிருப்பதாகக் கூறினேன். அப்போது காட்டுமிராண்டிகளிட மிருந்து நாகரிகத்தைக் காப்பாற்ற வேண்டு மென்று அமெரிக்கர்கள் அனைவரும் உறுதி கொண்டிருந்தார்கள். அப்போதே தளவாட உற்பத்திகள் மிகச் சிறப்பாக நடைபெற்று வந்தன. இன்று மற்றொரு விஷயம் என் மனதில் உறுதிகொண்டிருக்கிறது. **அதுதான் இந்த மகா யுத்தத்தைக் கடைசிவரை ஒருகை பார்த்து விடுவது** என்னும் உறுதி. பெர்லின், ரோமாபுரி, டோக்கியோ ஆகிய தலை நகரங்களின் தெருக்களில் வெற்றிக் கோலத்தோடு நம் படைகள் பவனி வரவேண்டும்.

சென்ற வருஷம் செப்டெம்பர் மாதம் இந்நாடு முழுதும் நான் சுற்றுப் பிரயாணம் செய்தேன். யுத்தத் தளவாடத் தொழிற்சாலைகளுக்குப் போனேன். விமானப் பயிற்சி சாலைகளுக்குப் போய் அங்கு நடைபெறும் பயிற்சியைக் கண்டேன். வெளி நாடுகளிலுள்ள நம் படைகளைப் போய்க் கண்டேன். அவர்களோடு பேசினேன். அவர்களில் ஒரு சிலர் உயிர் இழக்கும்படி நேரும் என்று அவர்களுக்குத் தெரியும். ஆனாலும், அவர்கள் மகிழ்ச்சியோடு தான் இருக்கிறார்கள். ஏன்? தம் நாட்டிற்கு எதிரிகளா யுள்ளவர்களோடு போராடும் பொருட்டுத் தான் அவர்கள் அங்கே போயிருக்கிறார்களென்று அவர்களுக்குத் தெரியும். இதனால், உண்மையான, நிரந்தரமான சமாதானம் உண்டாகும். அதன் பயனாய் உலகத்தின் எதிர்கால வாழ்வு சிறப்பாக இருக்கும்.

போர்முனையிலுள்ள படையினர் நம் நன்றிக்கும் நம்பிக்கைக்கும் பாத்திரமானவர்கள். நம் கப்பற் படையினிடத்திலும் நமக்கு மிகுந்த நம்பிக்கையுண்டு. ஏனென்றால் இவற்றின் உதவியால் தான் நாம் பிற நாடுகளில் போய் இறங்கக் கூடும். அன்றியும், நம் வியாபாரக் கப்பல்களும் மிகவும் உபயோகமா யிருக்கின்றன. யுத்தத் தளவாடங்களை இவை தான் ஏற்றிக்கொண்டுபோய் வெளிநாடுகளிலுள்ள நம் படைகளுக்கும் மற்ற நேச நாடுகளுக்கும் உதவுகின்றன. இவற்றின் உதவியின்றி, நாம் போரைத் தொடர்ந்து நடத்த முடியாது. நான் வெகு இரகசியமாகப் போர்முனைகளுக்குப் போக வேண்டி யிருந்தது. ஆகவே, திடீரென்று என்னைத் தங்கள் முன் கண்டபோது, நம் படையினர் மிகவும் ஆச்சரியப்பட்டனர். மற்ற போர்முனைகளுக்கும் நேச நாடுகளுக்கும் போய் நம் படையினரை நேரில் காணவேண்டு மென்பது தான் என் ஆசை. அப்போது, நம் அரசாங்கமும் நம் நாட்டு மக்களும் அவர்களைப் பற்றி மிகவும் பெருமை யடைகிறார்கள் என்று அவர்களுக்குச் சொல்லுவேன். அவர்களுடைய முயற்சியின் பயனாக, எதிரி திக்குமுக்காடுகிறான் என்று அவர்களுக்குத் தெரிவிப்பேன்.

நமது படைகள் ஒவ்வொன்றிலும் கப்பல் படைகள் ஒவ்வொன்றிலும் பலதரப்பட்டவர்கள் இருக்கிறார்கள். அவர்கள், தொழில், மதம், அரசியல் போக்கு முதலிய அனைத்திலும் ஒருவரோடொருவர் மாறுபட்டிருக்கிறார்கள். என்றாலும் அவர்களை எதற்காகப் போராடுகிறீர்கள் என்று கேட்டால், ஒரு முகமாக 'நாங்கள் எங்கள் நாட்டிற்காகப் போராடுகிறோம் என்றுதான் சொல்லுவார்கள். இதன் பொருள் என்ன வென்று நீங்கள் கேட்டால், தன் விருப்பம் போல் பேசவும், படிக்கவும், காது கொடுத்துக் கேட்கவும் உள்ள உரிமையைக் காப்பாற்றிக் கொள்ளுவதற்காகப் போராடுவதாக ஒருவர் பதில் சொல்லுவார். மற்றொருவர் அமெரிக்காவிலுள்ள கிருஸ்துவக் கோவில்களில் நாஜிக் கொடி பறக்கக் கூடாது என்பதற்காகப் போராடுவதாகச் சொல்லுவார். தனக்கும் தன் போன்றவர்களுக்கும் நாள்தோறும் மூன்று வேளை உணவு கிடைக்க வேண்டுமென்பதற்காகப் போராடுவதாக வேறொருவர் கூறுவார். தன் மக்களும், பேரன்மார்களும் இதுபோல இன்னொரு முறை ஆப்பிரிக்காவிலும், ஆசியாவிலும், ஐரோப்பாவிலும் போராடும் கெட்ட தொழிலில் ஈடுபடக் கூடாது என்பதற்காகப் போராடுவதாகத் தெரிவிப்பார் இன்னொருவர். இவற்றைத் திரட்டிப்பார்த்தால், ஒவ்வொரு அமெரிக்கனும் தன் நாட்டின் பொருட்டுத் தான் போராடுவதாக ஏற்படுகிறது.

இப்போது அமெரிக்காவை யடுத்துள்ள நாடுகளிலுள்ளவர்களின் எதேச்சை எந்த அளவிற்கு இருக்கிறதோ, அந்த அளவிற்குத் தான் இப்போதும் எதிர்காலத்திலும்கூட, அமெரிக்க மக்களின் எதேச்சையும் அமையும். எங்கேயோ ஒரு மூலையில் ஆரம்பமான இந்தப் போராட்டம், உலகில் எல்லாப் பகுதிகளிலும் தீவுகளிலும் நடைபெறுகிறது. உலக மக்கள் எல்லோருமே இதனால் பெரும் பாதகமடைந்திருக்கிறார்கள்.

இந்த யுத்தத்திற்குப் பிறகு ஏற்படக் கூடிய சமாதானம், உலக முழுதும் ஓரினம் என்னும் கொள்கையை ஒப்புக்கொண்டு உலக மக்கள் அனைவருக்கும் நீதி செலுத்தினாலல்லது, மீண்டும் போர் மூளும் என்ற பயத்திற்கு உலக மக்கள் அனைவரும் ஆளாகியிருக்க வேண்டியது தான்.

பல திசைகளிலுமுள்ள நம் படைகளோடு நான் பேசியபோது தம் தாய் நாட்டின் பாதுகாப்பைப் பற்றி அவர்கள் மிகுந்த அக்கரை கொண்டிருக்கிறார்களென்று தெரிந்தது. தாய் நாட்டில் மிகுந்த குறைபாடுகளிருப்பதாகவும், யுத்தத்தின் விளைவுகளைப் பற்றிய உண்மையான விவரங்களை யாரும் உணரவில்லையென்றும், தன்னலமிக்க தொழிலாளர்கள் வேலை நிறுத்தம் செய்துவிடுவதாகப் பயமுறுத்தி, தளவாட உற்பத்தி வேகத்தை வெகுவாகக் குறைக்கிறார்களென்றும், சில பண்ணையர்கள் உணவுப் பொருட்களின் விலையை மிகவும் அதிகமாக உயர்த்தி கொள்ளை இலாபம் தேடப் பார்க்கிறார்களென்றும், படித்தரங்கள் விதிக்கப்பட்டது பற்றி பெரும்பாலோர் அதிருப்தி கொண்டிருக்கிறார்களென்றும், மற்றும் பல சில்லரைப் பிரச்னைகள் உண்டென்றும் வெகுவாகப் பெருக்கி யாரோ அவர்களுக்குத் தெரிவித்திருக்கிறார்கள். இதன் பயனாக, அவர்கள் ஒரு சிலர் சிறிது கலக்கங் கொண்டிருந்ததாகத்தெரிந்தது. இவை எல்லாம் உண்மையை வெகுவாகப் பெருக்கிக் கூறப்பட்டவை என்று சொன்னேன். அமெரிக்கர்கள் அனைவரும் இந்த யுத்தத்தில் வெற்றிபெற வேண்டுமென்னும் உறுதியோடிருக்கிறார்களென்றும், இதன் பொருட்டு பல வகைத் தியாகங்களை அவர்கள் மகிழ்ச்சியோடு செய்து வருகிறார்களென்றும் நான் அவர்களுக்குக் கூறினேன். சிலர் தன்னலம் மிகுந்த எண்ணத்தால் அரசாங்கத்தின் போக்கிற்கு மாறுதலாக நடக்கிறார்கள் என்பது உண்மை தான் என்றும்

சொன்னேன். அமெரிக்காவில் பொய் வதந்திகளைப் பரப்ப நாஜிகளும், பாஸிஸ்டுகளும், ஜப்பானியர்களும் ஏராளமான தொகைகளைச் செலவிடுகிறார்கள் என்று நம் படைகளுக்குத் தெரியும். என்றாலும் இவற்றை அமெரிக்கர்கள் நம்பி ஏமாந்து விடமாட்டார்களென்றும் நம் படைகளுக்குத் தெரியும்.

யுத்தத்திற்குப் பிறகு படைகள் நிலை

இப்போது யுத்தத்தில் போராடுகிறவர்களுக்கு, யுத்தம் முடிந்த பிறகு தகுந்த வேலைகள் கொடுக்கப்படும். தனிப்பட்டவர்களின முயற்சியில் நடைபெறும் ஸ்தாபனங்களிலும் தொழிற்சாலைகளிலும் அவர்களுக்கு வேலை கிடைக்கத் தக்கபடி ஏற்பாடுகள் செய்யப்படும். பிறகும் வேலையில்லாதவர்கள் யாரேனும் இருப்பார்களானால், அவர்களின் பொருட்டு இச்சபையோர் ஒரு சட்டம் கூடச் செய்யும்படி நேருமென்று எதிர்பார்க்கிறேன். இவை எல்லாம் இயலாது என்று கூறி சந்தேகிக்கும் அற்ப ஆலோசனைக்காரர்களும் நம் நாட்டில் ஒரு சிலர் இருக்கிறார்கள். உண்மை நிலையை உணரும் திறமை அவர்களுக்குக் கிடையாது.

பிரிட்டிஷ் படைகளையும் பிரஞ்சுப் படைகளையும் அமெரிக்கப் படைகளையும் நாம் இப்போது வட ஆப்பிரிக்காவில் திரட்டிக் கொண்டிருக்கிறோம். இங்கேதான் இந்த யுத்தத்தின் மிகக் கடுமையான போராட்டம் நடைபெறப் போகிறது. அச்சு நாடுகளின் ஆதிக்கத்திற் குட்பட்ட ஐரோப்பியப் பகுதிக்குக் கொண்டு செல்லும் ஜலசந்தி, நேச நாடுகள் கைவசமாகாதபடி தடுக்க வேண்டுமென்று எதிரிகளும் போராடச் சித்தமாகிக் கொண்டிருக்கிறார். துனிசியா போரில் முக்கியமான நோக்கம் எதிரிகளை நாட்டைவிட்டுக் கப்பலேறும்படி விரட்டுவது தான். இந்தப் போர்க் களத்திலுள்ள பிரிட்டிஷ் படையில் நன்கு தேர்ச்சி பெற்ற பல படைவீரர்களிருக்கிறார்கள். இவர்கள் ப்லான்டர்ஸ், டன்கர்க் ஆகிய இடங்களில் வெற்றி கண்டவர்கள்; இவர்களுக்குத் தலைவராக ஜெனரல் ஆன்டர்ஸன் இருக்கிறார். நாஜிகளை வட ஆப்பிரிக்காவில் மண்ணைக் கவ்வச் செய்த 8-ம் படை, ஜெனரல் மான்ட்காமரி தலைமையில் இருந்து வருகிறது. துனிசியாவிலுள்ள எதிரியைத் தெற்கே யிருந்து எட்டாம் படையும், ஜெனரல் டிகாலின் உத்தியோகஸ்தர்களுள் ஒருவரான லாக்னேர் என்பவரின் தலைமையிலுள்ள எதேச்சைப் பிரஞ்சுப் படையும், தாக்கும். மேற்கே யிருந்து ஜெனரல் ஜிராட் தலைமையிலுள்ள எதேச்சை பிரஞ்சுப் படையும் பிரிட்டிஷ் அமெரிக்கப் படைகளும் தாக்கும்.

ஜெனரல் எய்சினோவர் சிறப்பு

இந்தப் படைகளுக்குத் தலைமை தாங்கிப் போரை நடத்துகிறவர் ஜெனரல் எய்சினோவர். இவர் இளைஞர். கன்சாஸ் பயனியர் படையைச் சார்ந்தவர். சிறந்த யுத்தவீரர். இவர் தன் படைகளை நடத்தும் திறமையைப் பாராட்டி, அவரே நேச நாட்டுப் படைகளுக்குத் தலைமை வகிக்க வேண்டுமென்று பிரிட்டிஷ் அரசாங்கத்தின் சார்பாக மிஸ்டர் சர்ச்சில் கசப்ளாங்கா மகா நாட்டில் பிரரேபித்தார்.

இவருக்கு அடுத்தபடியாக பிரிட்டனின் மகா வீரர்களில் ஒருவரான ஜெனரல் அலெக்ஸாந்தரை நியமித்திருக்கிறோம். இவர் மத்திய கிழக்குப் போர் முனையில் பிரிடடிஷ் படைகளை (8-ம் படை உள்பட) நடத்தி, எல் அலமீனில் வெற்றி கண்டவர். எய்சினோவரும் அலெக்ஸாந்தரும் மிக நெருக்கமாகவிருந்து யுத்தத்தை நடத்தவேண்டிய முறைகளைக் குறித்து அப்போதைக் கப்போது ஆலோசித்துக் கொண்டு வருகிறார்கள். அலெக்ஸாந்தர் எய்சினோவருக்கு வலது கை போன்றிருக்கிறார். இநத உண்மைகள் நம் எதிரிகளுக்குத் தெரிந்திருக்கட்டும்.

ஐரோப்பாவைத் தாக்குதல்.

துனிசியப் போரில் நம் படைகளுக்குக் கொஞ்சம் சேதம் நேரலாம். போர்க்களத்திலுள்ளவர்களைப் போலவே, நாமும் இது பற்றி சற்று தைரியத்தோடும் சகிப்புத் தன்மை யோடும் இருக்க வேண்டும். நாம் அச்சு நாடுகளைத் தாக்கப் போகிறோம். இது பற்றி எதையும் ஒளிமறைவாக நாம் வைத்துக் கொள்ளவில்லை. ஆகவே, ஹிட்லர் தன் திறமையை எல்லாம் கொண்டு துனீசியப் போரை நடத்த முன்வரக் கூடும். துனீசியாவில் தன் படைகளை வெகுவாகப் பலப்படுத்தி வைத்திருக்கிறார். ஏராளமான தளவாடங்களும் சப்ளைகளையும் தடையில்லாமல் அங்கே அனுப்பிக் கொண்டிருக்கிறார். துனீசியாவில் நேச நாடுகள் வெற்றி பெற்றால், வெகு இலகுவில் ஐரோப்பியாவைத் தாக்கக் கூடுமென்று அவருக்கு நன்றாகத் தெரியும். அதனால் தான், இவ்வளவு ஏற்பாடுகளும் செய்கிறார். கீழ் திசையில் நாஜிப் படைகள் **தலை தூக்காதபடி ரஷ்யப் படைகள் அடித்து நொறுக்கியது போலவே, நாமும் மேல்புரமிருந்து கடுமையாகத் தாக்க வேண்டும். பல திசைகளிலுமிருந்து எதிரியை நாம் அடித்து நொறுக்க வேண்டும்; அப்போது தான் இன்னது தான் செய்வது என்று தெரியாது தவிப்பார் ஹிட்லர்.**

> பிரான்சுக்கு வெளியே யுள்ள எல்லா பிரஞ்சுக்காரர்களும் திரண்டு, நாஜிகளின் கொடுமைகளுக்கு ஆளாகித் தவிக்கும் தம் சகோதரர்களை மீட்க முயற்சிக்கிறதாக கசப்ளாங்கா மகாநாட்டில் தெரிய வந்தது.

நாள் ஆக ஆக, தன்னலமென்பது பிரஞ்சுக்காரர்களிடமிருந்து அகன்று வருகிறது. தம் விடுதலையின் பொருட்டு அனைவரும் ஒன்று பட்டு எதிரியைத் தாக்க வேண்டுமென்னும் உணர்ச்சி அதிகப்பட்டு வருகிறது. அட்லாண்டிக் பிரகடனத்தில் குறிப்பிடப்பட்ட முக்கியமான யுத்த நோக்கங்களில் இதுவும் ஒன்றாகும். அதாவது, இன்று எதிரி கைவசப்பட்ட நாடுகள் எதிர் காலத்தில் யதேச்சை யுள்ளவர்களாயிருக்க வேண்டும் என்பது தான். இந்தப் புனிதமான உரிமையை அவர்கள் அடையும் பொருட்டு உதவுவது தான் நேச நாடுகளின் கடமை. நம் ஜனநாயக உணர்ச்சிக்கு முளை கிளம்பியது அமெரிக்கப் புரட்சியிலும் பிரஞ்சுப் புரட்சியிலும் தான். அரசாங்க ஆதிக்கம் ஏற்படுவது பொது மக்களின் பலத்தால் தான் என்னும் உணர்ச்சி அப்போது தான் ஏற்பட்டது. இனி நாஜிகளை பிரான்சிலிருந்து விரட்டிய உடனேயே, பிரஞ்சு பொது மக்கள் தம் பிரதிநிதிகளைத் தேர்ந்து கொள்ளட்டும். அப்போது நாஜி ஆட்சி முறையோ, பாஸிஸ்ட் ஆட்சி முறையோ, ஜப்பான் ஆட்சி முறையோ அங்கே நடக்காது.

கசப்ளாங்கா முடிவுகள்.

தம் மனதை உறுதிப் படுத்திக் கொள்ள வேண்டுமென்னும் உரிமை அனைவருக்கும் இருக்க வேண்டுமென்பது தான் அட்லான்டிக் பிரகடனத்தின் தத்துவங்களில் ஒன்று. இதைக் கொண்டு எந் நாட்டாரும் பல கொலைகளைச் செய்து விட முடியாது; தம் நாட்டு மக்களையோ பிறநாட்டு மக்களையோ அடிமைப் படுத்த முடியாது. கையாட்களையும் லவால்க யும் நிரந்தரமாக ஆட்சி நடத்தும்படி வைத்திருக்க வேண்டுமென்று இந்த உலக யுத்தம் நடைபெறுவதாகவும் சொல்லுவதற்கில்லை. கசப்ளாங்கா மகாநாட்டின் பலனாகக் கூடிய விரைவில், பலவிதச் செய்திகள் வெளிவரும். இச் செய்திகள் அச்சு நாட்டாருக்குக் கலக்கத்தை யுண்டுபண்ணும்.

தென்-மேற்குப் பாசிபிக் தீவுகளில் நெடு நாட்கள் போராடி வெற்றி கண்டோம். நம் விமான பலம் உயர்ந்தது என்றும் நம் படையினர் சிறந்த போர் வீரர்களென்றும் மெய்ப்பித்துக் கொண்டோம். நமக்கு ஆஸ்திரேலியாவும் நியூசீலந்தும் பெரிதும் உதவின. பிரிட்டிஷாரும் நமக்கு நேர் முகமாக உதவினார்கள். பசிபிக் கடல்களிலுள்ள தீவுகளில் ஒவ்வொன்றாகப் பிடித்து அங்கிருந்து ஜப்பானியர்களை விரட்டுவதில் நம் அவகாசத்தை வீணாக்க, நாம் விரும்பவில்லை. சீனாவில் ஜெனராலிஸிமோவோடு நம் அரசாங்க பிரதிநிதி ஜெனரல் ஆர்னால்ட் கலந்து பேசிக்கொண்டிருக்கிறார். கசப்ளாங்கா மகா நாட்டில் நிறைவேறிய தீர்மானங்களைக் குறித்து அவரிடம் சொல்லி யிருக்கிறார். இதன் பயனாக சீனாவிலிருந்து ஜப்பானியர்களை அடியோடு விரட்டி விடவும் ஜப்பானையே விமானங்களைக் கொண்டு தாக்கவும்

திட்டமிட்டாகிறது. டோக்கியோவிற்குப் பல வழிகளுண்டு. இந்த எல்லா வழிகளையும் நாம் கையாளுவோம்.

நேச நாடுகளை வெட்டிவிட முயற்சி.

நேச நாடுகள் வெற்றி பெற்றால் ஒன்றுடொன்று நாயும் பூனையும் போல் சண்டையிட்டுக் கொள்ளுமென்றும், அதன் பயனாக அந் நாட்டு மக்களுக்குத் தீங்கு நேருமென்றும் "ஆடு நனைகிறதென்று ஓநாய் அழுதது போல்" அச்சு நாடுகள் நீலிக் கண்ணீர் வடித்துத் தப்புப் பிரசாரம் செய்கின்றன. இது தான் அவர்களுடைய கடைசி ஆயுதம். இதுவும் பலிக்க வில்லை. இந்தச் சமயத்தில் ஒரு விஷயத்தை நாம் தெளிவு படுத்த விரும்புகிறோம். நாம் வெற்றி பெற்ற பிறகு, அச்சு நாட்டுப் பொது மக்களை எந்த விதக் கொடுமையும் நாம் செய்ய மாட்டோம்; **ஆனால் அவர்களுடைய தலைவர்களைப் பழி வாங்கியே தீருவோம். அவர்கள் செய்த குற்றங்களுக்கு அவர்கள் தப்பிக் கொள்ள விரும்புவார்களானால், உடனே எவ்வித நிபந்தனையு மின்றி சரணாகதி யடைய வேண்டும்.**

ரஷ்யாவிற்கு விரோதமாக பிரிட்டனையும் அமெரிக்காவையும் சீனாவையும், இந்த நாடுகளுக்கு விரோதமாக ரஷ்யாவையும் தூண்டி விட நாஜிகள் முயற்சித்தால், அது பலிக்குமா?

> **யுத்தத்தினால் நேர்ந்த பல விதத் தொல்லைகளின் பயனாக, தலைவர்களுடைய அறிவும் நேச நாட்டு மக்களுடைய அறிவும் மிகவும் கூர்மையாகி விட்டன. நிரந்தரமான சமாதானம் யுத்தத்திற்குப் பிறகு நிலைக்க வேண்டு மென்பதற்காக, நாம் அனைவரும் ஒன்றுபட்டிருக்க வேண்டியது அவசியம் என்று என் அனுபவத்தைக் கொண்டு சொல்லுகிறேன்.**

அச்சு நாடுகளில் ஜப்பான் முதலில் தோல்வி யடைந்தால், அடுத்தபடியாக ஜெர்மனியை ஒடுக்கும் பொருட்டு நேச நாட்டுப் படைகளெல்லாம் பயன்படும். ஜப்பானுக்கு முன்னதாகவே ஜெர்மனியை வெல்ல வேண்டு மென்று முடிவு செய்ய வேண்டு மென்று பிரிட்டிஷ் முதல் மந்திரி காசப்ளாங்கா மகா நாட்டில் கோரினார். பிறகு ஜப்பானியர்களை தாக்க சீனாவிற்கு உதவியாக தன் முழு படை பலத்தையும் பொருள் பலத்தையும் நம்மைப் போலவே உதவுவதாகவும் குறிப்பிட்டார். இது பற்றி அவசியமானால், ஒப்பந்தங் கூடச் செய்து கொள்ளலா மென்றும் கூறினார். **இது தேவையில்லை யென்றும் பிரிட்டிஷ் அரசாங்கத்தின் வார்த்தைகளே போது மென்றும் நான் பதில் கூறினேன்.**

இன்று, அமெரிக்கத் தலைவராக இருந்த ஆபிரகாம் லிங்கனின் பிறந்த நாள். உலக முழுதிலும், எதேச்சை மக்கள் அனைவரும், இந் நாளைக் கொண்டாடுகிறார்கள். 1862-ம் வருஷம் அவர் கூறியதாவது:—

> "என் போன்ற பிரஜைகளே! உலகப் போக்குக்கு நாம் தப்ப முடியாது. இந்த அமெரிக்கப் பொது மக்கள் சபையையும் இந்த நிர்வாகத்தையும் உலகம் மறக்காது"

இப்படி அவர் கூறி 80 வருஷங்களுக்குப் பிறகு யுத்தத் தீ மக்கள் இனத்தையே சூழ்ந்து கொழுந்து விட்டெரிகிறது.

கடவுளின் கருணையினால், நமக்கு மேன்மை யுண்டாகும் என்பதில் எனக்குப் பரிபூரண நம்பிக்கையுண்டு. அறிவு பெருகவும், சகிப்புத் தன்மை ஓங்கவும், அடிமைத் தனம் அழியவும் வேண்டி, 20-ம் நூற்றாண்டின் மத்தியில், நல்லெண்ண முள்ளவர்கள் ஒன்று பட்டுப் போராடி வெற்றி கண்டார்கள் என்று எதிர் கால மக்கள் நம்மைப் பற்றி குறிப்பிடுவார்கள்.

(3-ம் பக்கம்—தொடர்ச்சி)

3. நிர்வாக சம்பந்தமான எல்லா விவரங்களைக் குறித்தும் நன்கு ஆராய்ந்து, எதிர்காலத்தில் என்ன முறையைக் கைக்கொள்ளவேண்டும் என்று ஆலோசனை கூறவும்."

ஆகவே இவற்றிலிருந்து கொஞ்ச காலத்திற்குள் நிறைவேற்றப்பட வேண்டிய திட்டங்களும், நெடுங்காலத் திட்டங்களும் உண்டு என்று தெரிகிறது. ஜப்பானியர்களை பர்மாவை விட்டு விரட்டி, தற்போதுள்ள குழப்பமான நிலைக்குப் பதிலாக அமைதியை உண்டாக்குவது கொஞ்ச காலத்தில் நிறைவேற்றப் படவேண்டிய தோர் திட்டமாகும். நெடுங்காலத் திட்டப்படி, பர்மாவைப் புதியதோர் நாடாகக் கட்டி முடிக்கவேண்டும். அப்போது தான் அது நிலைக்க முடியும். அப்போது தான் பிறநாட்டுப் படைகள் தன்னைத் தாக்காதபடி தற்காத்துக் கொள்ளக் கூடும். வியாபாரப் போட்டியிலும் வெல்லக் கூடும். அந் நாட்டு மக்களுக்கு எப்படிப் பட்ட சுயாட்சி ஏற்ற தென்று தோன்றுகிறதோ அதை நடத்த முடியும். இப்போது பர்மாவிற்கு எந்த வித சுதந்தரமும் கிடையாது. அங்கே எல்லா அரசியல் கட்சிகளையும் ஜப்பானியர்கள் ஒழித்து விட்டார்கள். ஜப்பானியர்களுக்கு உதவி செய்த பர்மியர்களுக்கும் ஜப்பானியர்கள் நாமஞ் சாற்றி விட்டு, கொடுங்கோல் ஆட்சி நடத்தி வருகிறார்கள். ஆனால் பிரிட்டனின் கொள்கை என்ன?

> பர்மா இழந்த சுயேச்சையை மீட்டுக் கொடுக்க வேண்டும். இது வரை அவர்கள் அனுபவித்துக் கொண்டு வந்த சுயாட்சியை மீண்டும் அவர்கள் பெற உதவி புரிய வேண்டும்

ஜப்பானியர்கள் கூறியது போல், 'உங்களுக்கு இன்ன தேதியில் சுயராஜ்யம் கொடுத்து விடுகிறோம்' என்று கூறுவது எளிது. ஆனால் நேர்மையாகாது. ஏனென்றால், இப்போது பர்மா விருத்தி யில்லாமல் இருக்கிறது. ஜப்பானியர்கள் நடத்திய கொள்ளை யுத்தத்தினால் நாச மடைந்திருக்கிறது. பர்மாவை மீண்டும் புதிய முறையில் அமைத்தால் மட்டுந் தான், உண்மையான சுயேச்சையை பர்மியர்கள் அனுபவிக்க முடியும். இதனால், ஜப்பானிய ஏகாதிபத்தியத்திற்குத் தேவையான உணவும், மூலப் பொருள்களும், வரியும் கொடுப்பது என்று அர்த்தமாகாது. ஆனால் பொருளாதார உலகில், தனித்த சுயேச்சையுள்ள நாடாக அமைய வேண்டும்.

> **இதன் பொருட்டு பர்மா கவர்னர் ஒரு தனி இலாக்காவை ஏற்படுத்தி யிருக்கிறார். இந்த இலாக்கா, பர்மாவின் பொருளாதாரப் பிரசினைகளைப் பற்றியும் சமூதாயப் பிரசினைகளைப் பற்றியும் ஆராய்ச்சி செய்து எதிர் காலத்தில் பர்மா எப்படி அமைய வேண்டு மென்பது பற்றி திட்டங்கள் வகுக்கும்.**

இது பற்றி இந்தியா மந்திரி மிஸ்டர் அமெரி "இந்த இலாக்காவில், பர்மா முதல் மந்திரியும், நிதி மந்திரியும் மற்ற பர்மியர்களும் வேலை செய்கிறார்களென்றும், மிகவும் கெட்டிக்காரர்களான இளம் உத்தியோகஸ்தர்கள் இந்த இலாக்காவை நடத்துகிறார்க ளென்றும் குறிப்பிட்டார். இது மிகவும் கடுமையான வேலை தான். எப்படி யென்றால், சட்டம், சமாதானம், போக்கு வரவுகள், கல்வி, சுகாதாரம், சாகுபடி, கைத்தொழில், வியாபாரம், நிதி முதலிய பல இலாக்காக்களின் நுணுக்கங்களையும் இவர்கள் வகுக்க வேண்டி யிருக்கிறது. ஜப்பானியர் பர்மாவில் இதற்கான அளவிற்குப் பணம் செலவு செய்ய மாட்டார்கள். "வெந்தது போதும் முந்தியிற் போடு" என்று கொள்ளை கொண்டு போகும் ஜப்பானியர்கள் போல், நாம் நடந்து கொள்ளமாட்டோம். நேர்மையான முறையில் நம் கடமையை நிறைவேற்றுவோம்.

ஹிட்லர் திணறுகிறார்

ஒரே புகையாக இருந்தாலும் சரி, போதுமான காற்று இல்லா விட்டாலும் சரி, யாராவது கழுத்தைப் பிடித்து அமுக்கினாலும் சரி, மூச்சுத் திணறுவதும், முழி பிதுங்குவதும் இயற்கை தானே ? ஹிட்லருக்கு இத்தகைய அவஸ்தைகள் எல்லாம் இப்பொழுது ஏற் பட்டிருக்கின்றன.

பிரிட்டிஷ் விமானிகள் பகல், இரவு என்று பாராது, ஆயிரம், இரண்டாயிரம் டன் கணக்கிலே ஜெர்மனி மீதும், ஜெர்மானியர் வசமுள்ள பிரதேசங்களின் மீதும் வீசும் குண்டுகளால் சிருஷ்டிக்கப்படும் தீ, புகை எல்லாம் ஒரு பக்கம் பிரமாதமாகக் கிளம்பிக் கொண்டிருக்கின்றன. முன் போல 'தம்' பிடித்து, எல்லோரையும் அலற வைக்க, இப்பொழுது முடிய வில்லை. ரஷ்யர்கள் கழுத்தை அமுக்குவது போலவே மேலே பாய்ந்து, விழுந்து, அட்டகாசம் செய்கிறார்கள். ஆப்பிரிக்காவிலே நிலைமை சீர்ப்படவே யில்லை. பிரிட்டிஷ் எட்டாவது சேனை பெரிய யமனாக அமைந்தது போல், இன்னும் விடாது துரத்தி வருகிறது ரோமலின் சேனையை. துருக்கியும், பிரிட்டனும் பிரமாதமாகக் குலாவ ஆரம்பித்து விட்டன. ரஷ்யா வோடு துருக்கி தோள் மீது கை போட்டுக் கொண்டு நிற்கத் தீர்மானித்திருக்கிறது. நாளாக ஆக, பலியாகும் ஜெர்மன் வீரர்களின் எண்ணிக்கை அதிகமாகி வருகிறது. யுத்தத்தைத் தொடர்ந்து நடத்த, மேலும் மேலும் போர் முனைக்கு அதிகப்படியான ஆட்களை அனுப்ப வேண்டு மல்லவா ? புதிது புதிதாக விமானிகளைப் பழக்க வேண்டும். டாங்கிகளையும், விமானங்களையும், வெடி குண்டுகளையும் உற்பத்தி செய்ய வேண்டும். அதற் கெல்லாம் தேவையான பொருள்களுக்கு எங்கே போவது? நேச தேசத்தாரின் கை களைத்திருந்த கால மெல்லாம் போய் விட்டது. அவர்கள் ஹிட்லர் 'சிங்க'த்தை அதன் குகையிலேயே எதிர்த்து, அதன் பிடரியைப் பிடித்து நன்றாகக் குலுக்கி, அதை உண்டு, இல்லை என்று செய்து விடத் தீர்மானித்திருக்கிறார்கள். நேச தேசத்தார் பக்கம் விஜயலக்ஷ்மி கொஞ்சம் திரும்பி யிருக்கிறாள். இவை அனைத்தும் சேர்ந்த பின், ஹிட்லர் திணறுவதில் ஆச்சரிய மென்ன இருக்கிறது ?

ரஷ்யாவிற்கு வெற்றி மேல் வெற்றி

சென்ற வாரம் நடந்த சம்பவங்கள் ஹிட்லர் மனசிலே இன்னும் அதிகப்படியான குழப்பத்தை உண்டாக்கி யிருக்கும் என்பதில் சந்தேகமே யில்லை சுமார் மூன்று மாதங்களுக்கு முன் ஸ்டாலின்கிராடு நகர் அருகே வெற்றியின் ஒரு கோடியைக் காண ஆரம்பித்தார்கள் ரஷ்யர்கள். அவ்வளவு தான் ! அன்றிலிருந்து இன்று வரை மளமள வென வெற்றி மேல் வெற்றியாக வாரிக் குவித்து வருகிறார்கள் அவர்கள்.

ஸ்டாலின்கிராடு நகர்ப் போரை ஹிட்லர் தொடர்ந்து நடத்தி வந்த போது, அவருடைய சைனியத்திற்கு வேண்டிய சப்ளைகள் எல்லாம் ராஸ்டாவ் என்ற முக்யமான நகரத்திலிருந்து தான் போய்க் கொண்டிருந்தன. இது பெரிய பெரிய தொழிற் சாலைகள் பலவற்றைக் கொண்ட பிரமாண்டமான நகரம். இதன் தலை விதி வெகு விசித்திரமானது. ரஷ்ய-ஜெர்மானியப் போர் தொடங்கி, ஒன்றரை வருடங்களாகு முன், இந்த நகர் நான்கு தடவை கை மாறி விட்டது. இதிலிருந்த தொழிற்சாலைகளில் உள்ள இயந்திரங்களை எல்லாம் ரஷ்யர்கள் முன் கூட்டியே ரஷ்யாவின் மற்றொரு கோடிக்கு எடுத்துப் போய் விட்டார்கள். காகஸஸ் பிரதேசத்திற்கு இதுவே தலை நகர். யூக்ரேனிலிருந்து, காகஸஸ் செல்ல, இந்நகர் ஒரு பிரதான வாசல் போலிருக்கிறது. இந்நகர் வழியாக மாஸ்கோவிற்கு ஒரு ரயில் பாதை செல்லுகிறது. காகஸஸில் உள்ள எண்ணெயும், கோதுமை முதலிய உணவுப் பொருள்களும் வட ரஷ்யாவிற்குப் போக வேண்டுமானால், இந் நகர் வழியாக சௌகரியமாகப் போகலாம்.

இப்படிப்பட்ட முக்கியமான நகர் இப்பொழுது கொழுந்து விட்டு எரிந்து கொண்டிருக்கிறது. இதை ஜெர்மானியர் கைவிட்டு விட்டு, எடுத்தார்கள் ஓட்டம். இந்த நகரை, சாத்யமான வரை பாது காக்கலாம் என்று ஜெர்மானியர் நினைத்தார்கள் போலிருக்கிறது. இதற்காக ஒரு பயங்கரமான டாங்கிப் போரையும் நடத்தினார்கள். ரஷ்யர்கள் முன்னேறும் ஜோரில் இந்த எதிர்ப்புகள் எல்லாம் நிற்க முடியுமா என்ன ?

ஸ்டாலின்கிராடிலே பறி கொடுத்த மூன்று லக்ஷம் பேர்களுக்கு வட்டியாக காகஸஸ் பிரதேசத்திலே மற்றொரு இரண்டரை லக்ஷம் பேர்கள் சிக்கிக் கொள்வார்கள் போலிருக்கிறது. கடற்கரை யோரமாகத் தப்பி ஓடப் பார்க்கும் நாஜிப் படைகளை, ரஷ்ய பீரங்கிகள் ஹதம் செய்கின்றன.

ராஸ்டாவ் நகரத்திலே புத்துணர்ச்சி பிறந்திருக்கிறது. அந்நகரத்திலிருந்து மீண்டும் மாஸ்கோவிற்கு ரயில் ஓட ஆரம்பித்து விடுமாம். ரஷ்யப் படைகள் யூக்ரேனிற்குள் புக, இந்த காகஸஸ் ஆசார வாசல் பெரிதும் உபயோகப்படப் போகிறது.

ஸ்டாலின்கிராடா? ரஷ்யப் பிணக் காடா?

இது இப்படியிருக்க, ஸ்டாலின்கிராட் நகருக்குப் புத்துயிர் அளிக்கும் விஷயத்திலே ரஷ்யர்கள் பூரண சிரத்தை காட்டி வருகிறார்களாம். அந்நகரில் உருப்படியாக உள்ள பிரதேசமோ, வீடோ எதுமே கிடையாதாம். எங்கு பார்த்தாலும் பாழும் பிணங்களும் முண்டங்களுமாகத் தானிருக்கிறதாம். ஒரு சமயம் ரஷ்யாவிலே மிகப் பிரசித்தி பெற்ற தொழிற்சாலை நகரமாக இருந்த ஸ்டாலின்கிராடு இப்பொழுது உலக சரித்திரத்திலேயே ஒரு தனி இடத்தைப் பெறும் பாக்யத்தை அடைந்த நகரமாகி யிருக்கிறது. இந்த நகரிலே ஏற்பட்ட நஷ்டம் எவ்வளவு என்பதை ரஷ்ய அதிகாரிகள் வெகு ஜாக்கிரதையாகக் கணக்குப் போட்டுப் பார்க்கத் தொடங்கி விட்டார்களாம். இந்த நஷ்டத்தை எல்லாம் காட்டி, இவ்வளவு பணமாச்சு என்று குறித்து, நாளை யுத்த முடிந்ததும் ஜெர்மனியிடம் இந்த பில்லை சமர்ப்பிக்கப் போகிறார்களாம். கோடிக் கணக்கான பவுனை ஜெர்மனி கக்க வேண்டி வரலாம்.

ஒரு விஷயம்மா ! ஸ்டாலின்கிராட் நகரப் போர் இருக்கிறதே, இதற்கும் வட ஆப்பிரிக்கப் போருக்கும் நெருங்கிய தொடர்பு இருக்கிற தென்றே தோன்றுகிறது. ஸ்டாலின்கிராடிலே சரியானபடி நாஜிகளின் சிண்டு சிக்கிக் கொண்டு விட்டதால் தான், பிரிட்டிஷ் எட்டாவது சேனையின் வேலை வடஆப்பிரிக்காவிலே சுலபமாகி விட்டது. ஸ்டாலின்கிராட் போரிலே, ஹிட்லர் வெற்றி கண்டிருந்தால், அங்கிருந்த விமானப் படைகளில் ஒரு பகுதியை அவர் கட்டாயமாக ஆப்பிரிக்காவிற்கு அனுப்பியிருப்பார். அதோடு, ஆப்பிரிக்கச் சண்டையிலும் அதிகக் கவனம் செலுத்தி யிருப்பார். அதற்கு அவருக்கு வசதி யில்லாமல் செய்தது, ஸ்டாலின்கிராடிலே ரஷ்யர்கள் காட்டிய வீரமும், தியாகமும் தான்.

ஸ்டாலின்கிராட் வெற்றியும், வடஆப்பிரிக்க யுத்தமும்

ஸ்டாலின் கிராடு வெற்றிக்கு, வட ஆப்பிரிக்க யுத்தமும் ஒரு வகையில் உதவி புரிந்தது என்றே சொல்ல வேண்டும். எதிர் பாராதபடி எட்டாவது சேனை முன்னேறவும், அமெரிக்கப் படைகள் மேற்கு ஆப்பிரிக்காவில் வந்திறங்கி, ட்யூனிஷியாவை நோக்கிப் பாயவும், ஹிட்லர் திகைத்துப் போயிருக்க வேண்டும். இரண்டு இடங்களையும் தான் கவனிக்க வேண்டும் அவர். இரண்டும் கடும் போராக மாறி விட்டன. ஆகவே இரண்டையும் அவரால் சரியாகவே கவனிக்க முடிய வில்லை. அது காரணமாகவும் அவரது படைகளுக்குத் தோல்வி ஏற்பட்டிருக்கக் கூடும்.

ரஷ்யாவிலே, ராஸ்டாவ், வர்ஷிலோவ்கிராட், நோவோரஸிஸ்க்போன்ற முக்ய நகரங்களையெல்லாம் ரஷ்யர்கள் திரும்பப் பிடித்திருக்கிறார்கள். ஹிட்லர் தமது அரும் பொக்கிஷமெனக் கருதி வந்த கார்க்கோவ் நகரமும் எந்தச் சமயம் விழப்போகிறதோ தெரியவில்லை. மாஸ்கோவிற்கும் கார்க்கோவிற்கும் நடுவிலே உள்ள ஓரெல் எனும் முக்கிய நகருக்கும் ஆபத்து வந்து விட்டதாம். இப்பொழுது காகஸஸ் போர் முடிந்து, ரஷ்யாவின் களஞ்சிய மெனப்படும் யூக்ரேனிலே யுத்தம் நடந்து வருகிறது.

'இந்த வருஷம் பனிக் கொடுமை சகிக்க முடிய வில்லை' என்று ஜெர்மன் பிரசாரகர்கள் சொல்லுகிறார்களாம். அதெல்லாம் சுத்த 'கப்ஸா' என்று தெரிகிறது. இவ்வருடத்தைப் போல், 'கார'மற்றிருந்த பனிக்காலம், சமீப காலத்திலே இருந்ததே இல்லையாம். 'நொண்டிக் குதிரைக்கு சறுக்கி விழுந்

தது சாக்கு' என்பார்களே, அதே போல, அடி வாங்கு வதற்கு ஏதாவது ஒரு காரணம் சொல்ல வேண்டுமோ, இல்லையோ ?

பனி காலத்திற்கென்று ஹிட்லர் பல இடங்களைத் தயார் செய்து வைத்திருந்தார். ஆனால் அவரது கணக்கு எல்லாம் பொய்யாகப் போகும்படி செய்து விட்டார்கள் ரஷ்யர்கள். 'ரஷ்யர்கள் மகா மோசக் காரர்கள். அவர்கள் செய்வது எல்லாம் ஜாலம். சொல்வதெல்லாம் பொய்' என்று அலறுகிறார்கள் ஹிட்லரின் சகாக்கள்.

ரஷ்யர்கள் சாகசம்

இந்த விஷயத்திலே மட்டும் மேற்கண்ட ஜெர்மானியப் பிரஜைகளின் வார்த்தைகள் அநேகமாக உண்மையாகத் தானிருக்கின்றன என்பதை நாம் ஒப்புக் கொள்ள வேண்டியது தான். பின்லாந்துடன் சண்டை போட்ட போது, ஏதோ ரொம்ப சங்கடப்படுவது போல் காட்டிக் கொண்டார்கள் அவர்கள். ரஷ்யாவிலே இருப்பவர்கள் எல்லோருமே குடியானவர்கள்; நவீன யுத்த யந்திரங்களை அவர்களில் அநேகர் கண்ணாலும் கண்டிருக்க மாட்டார்கள் என்றெல்லாம் உலகோரை நம்பும்படி செய்தார்களா இல்லையா அவர்கள்? அவ்வாறு நம்பிக்கை ஏற்படச் செய்து விட்டு, திடு திப்பென்று குண்டாந்தடியை எடுத்துச் சுழற்றி, ஜெர்மானியரது மண்டையை உடைக்கலாமா? ரஷ்யாவின் ஆயுதபலம், ராணுவ பலம் எல்லாம் எவ்வளவு எவ்வளவு என்பது நேற்று வரை யாருக்காவது தெரியுமா? இப்படி அது எல்லாவற்றையும் கமுக்கமாக வைத்திருந்து விட்டு, இன்று திடீரென்று அத்தனையையும் அவிழ்த்து விடலாமா? போன வருஷத்தில் குளிர் காலத்திலே ஒரு தினுஸாகப் போராடி விட்டு, இவ் வருஷப் பனி காலத்தில் இன்னும் பயங்கரமாகப் போராடலாமா? ஜெர்மானியரது போர் முறையைப் பாடமாகப் படித்துக் கொண்டு, 'குருவுக்கு மிஞ்சின சிஷனை'ப்போல, அவர்களை விட ஒரு அடி முன்னேறிப் போய், ஆங்காங்கேயுள்ள ஜெர்மானியரை நாற்புறங்களிலும் வந்து வளைத்து, சட்னியாக்கலாமா? இதெல்லாம் சரி யென்று ஜெர்மனிக்காரர் ஒப்புக் கொள்ளுவார்களா?

ரஷ்யப் போரின் போக்கு எப்படி போகும் என்பதைப் பற்றி ஹிட்லருக்கே ஒன்றும் புரியாம லிருக்கலாம். முன் மாதிரி அவர் இப்பொழுது 'அட்வான்ஸிலே'யே, 'அது செய்யப் போகிறேன், இது செய்யப் போகிறேன்' என்ற தம்பட்ட மடிப்பதில்லை பார்த்தீர்களா? அவருடைய வாயே அடைத்துப் போகும்படி செய்த பெருமை, ரஷ்யருக்கே உரித்தாகும்.

ஜெர்மனிக்கு விநாசகால ஆரம்பம்

என்றையத் தினம் ஹிட்லர் தனது ராணுவத்தின் மூல சேனாபதியாக அமர நினைத்தாரோ, அன்றிலிருந்தே அவரது ராணுவத்திற்கு விநாசகாலம் ஆரம்பமாகி விட்டது. தான் செய்த தவறை இப்பொழுது தான் ஹிட்லர் உணர ஆரம்பித்திருக்கிறார் என்று தோன்றுகிறது. ராணுவத்தை மேற்பார்த்துக் கொள்ளவும், யுத்தத்தை மேற்கொண்டு நடத்தவும் அவர் ஒரு யுத்த சபையை நியமிக்கப் போவதாகவும், பல புது சேனாபதிகளை போர்க்களத்திற்கு அனுப்பப் போவதாகவும் வெளி வந்திருக்கும் செய்திகள் மேற்கண்ட விஷயத்தை ஊர்ஜிதம் செய்கின்றன.

இதே போல, லோரியான், கொலோன், கோபன்ஹேகன் ஆகிய நகர்கள் மீது சென்ற வாரம் பிரிட்டிஷ் விமானங்கள் இடை விடாது குண்டுமாரி பொழிந்திருப்பதி லிருந்தும், நேச தேசத்தார் ஜெர்மனியின் நீர் மூழ்கிக் கப்பல்களை அதிகரிக்க விடப் போவதில்லை; எப்படியும் இவற்றால் ஏற்படும் தொல்லைகளைச் சமாளித்தே தீருவார்கள் என்பதும் ஊர்ஜிதமாகிறது.

இந்த நீர் மூழ்கிக் கப்பல்களின் சக்தியில் தான் ஹிட்லர் தமது கடைசி நம்பிக்கையை வைத்திருக்கிறாப் போலிருக்கிறது. இதனால் தான் ஜனாதிபதி ரூஸ்வெல்ட்டும், பிரதம மந்திரி சர்ச்சிலும் கஸப்ளாங்காவில் கூடிப் பேசிய பொழுது, தமது எதிர்கால போர்த் திட்டத்தை வகுத்திருப்பார்கள். 1943-ம் வருஷத்திலே வட ஆப்பிரிக்கப் போரை முடித்துக் கொண்டு, ஐரோப்பியப் போரை நேச தேசத்தவர் தொடங்கக் கூடும் எனச் சிலர் கூறுகிறார்கள். 'முதலில் ஹிட்லரை மண்ணைக் கௌவ வைப்போம். பிறகு நமது சக்தி யனைத்தையும் ஒன்று சேர்த்துக் கொண்டு, கீழ்த் திசை சென்று, ஜப்பானைத் தாக்குவோம். ஜெர்மனியை நிலம், கடல், ஆகாயம் மூன்றிலிருந்தும் பூரண வலுவோடு தாக்கத் திட்டங்கள் போட்டிருக்கிறோம். அதற்காகக் கப்பல்கள் பல கட்டச் சொல்லி யிருக்கிறோம். முதலில் ரஷ்யாவிற்கு நிறைய உதவி யளிக்க விரும்புகிறோம். ஜப்பானையும் மறக்கவில்லை. ஜப்பானை சீனாவிலிருந்து தாக்க வேண்டு மென்றே, பர்மா ரோடைத் திறந்து வைப்பதற்கான முயற்சிகளை எடுத்துக் கொண்டிக்கிறோம்' என்று சர்ச்சில் கூறி யிருக்கிறார். கனடாவி லிருந்து ஏராளமான படைகள் ஐரோப்பியப் போரில் கலந்து கொள்ள பிரிட்டனில் வந்து இறங்கிய வண்ணமாக இருக்கின்றன. ரஷ்யர் பெறும் வெற்றியாலும், வட ஆப்பிரிக்காவில் கிடைத்த ஜெயத்தாலும், எகிப்து, துருக்கி, பாரசீகம், ஈராக், இந்தியா ஆகிய நாடுகளுக் கிருந்த படை யெடுப்புப் பயம் சற்றே குறைந்திருக்கிறது. ஹிட்லருக்கும் உதறல் காண ஆரம்பித்திருக்கிறது.

அமெரிக்காவி லிருந்து தலைவர் ரூஸ்வெல்ட் முழங்குகிறார், அச்சு நாட்டார் நிபந்தனையின்றி பூரணமாகச் சரணடையும் வரை போரை நடத்துவோம் என்று. அதோடு நில்லாமல், 'நேச தேசப் படைகள் நேராக, பெர்லின், ரோம், டோக்கியோ நகர்களில் வெற்றிக் கொடி ஏந்திச் செல்லும் வரை யுத்தம் நடக்கும்' என்றும் அறிவித்திருக்கிறார். ஹிட்லருக்கு இவ்வார்த்தைகள் சர்க்கரை போலிருக்குமா என்ன?

ஹிட்லருக்கு ஏக விமான நஷ்டம்

வட ஆப்பிரிக்காவிலே ரோமல் ஓட்டம் பிடித்த பொழுது, கிட்டத் தட்ட இரண்டாயிரம் விமானங்களை ஆங்காங்கே விட்டு விட்டுப் போய்விட்டார். இன்று அவற்றில் பல சீர்ப்படுத்தப்பட்டு, ரோமல் தலையிலேயே குண்டுகளை வீச உபயோகப் படுகின்றன. ரஷ்யாவிலும் ஹிட்லருக்கு ஏக விமான நஷ்டம். மேற்கு திசையிலே தினம் விடிந்தால் விமானப் படையெடுப்பாகி விட்டது. அதைச் சமாளிக்க, பல விமானங்களை அங்கே வைத்திருக்க வேண்டி வந்திருக்கிறது. ட்யூனிஷியாவில் நடக்கும் போரை எவ்வளவுக் கெவ்வளவு அதிக காலம் நீடிக்க வைக்கிறாரோ, அவ்வளவுக் கவ்வளவு ஹிட்லருக்குச் சௌகரியம். ஆதலால், ட்யூனிஷியாவிற்கு ஏராளமான ஆட்களையும், டாங்கிகளையும் அனுப்பச் செய்திருக்கிறார் அவர். அதற்காக, பல வெடி குண்டு விமானங்கள் துருப்பேற்றிச் செல்லும் விமானங்களாக மாற்றப் பட்டிருக்கின்றனவாம். பல கப்பல்கள் இத்தாலிக்கும், ட்யூனிஷிற்கும் இடையே வெகு மும்முரமாக வேலை செய்கின்றனவாம். அவற்றிற்கு விமானப் பாதுகாப்பளிக்க வேண்டும். இங்கிலாந்து மீது படையெடுத்துச் செல்ல விமானங்களை அனுப்ப வேண்டும். என்ன செய்வார் ஹிட்லர்? திணறுகிறார். இந்த யுத்தத்தை ஆரம்பித்த பொழுது, தனது விமானப் படையின் 'இணையில்லாச் சக்தியிலே' தான் பிரமாதமான நம்பிக்கை வைத்திருந்தார் அவர். ஆனால், இன்றோ, அந்த விமானப் படை, அவர் எண்ணும் காரியங்களைச் சாதிக்க முடியாது தவிக்கிறது. நேச தேச விமானங்கள் போகும் ரேட்டை அவற்றால் சமாளிக்க முடியவில்லை.

வரப் போகும் மாதத்திலே சில முக்ய சம்பவங்கள் நடைபெறலாம். யூக்ரேன் பிரதேசத்திலே பனிக் கட்டி உருகி, எங்கும் வெள்ளக் காடாகலாம். வட ஆப்பிரிக்காவிலே இப்பொழுது தொந்தரவு கொடுத்து வரும் மோசமான மழையும், புயலும் மட்டுப் படலாம். மாரெத்லைனை ரோமல் காக்க முடியுமா என்பது அப்பொழுது தெரியும். சென்ற வாரம், பத்து இருபது மைல் முன்னேறிய ஜெர்மானியப் படையை, அமெரிக்கப் படைகள் ட்யூனிஷியாவில் என்ன செய்யும் என்பது வெளியாகும். கஸபிளாங்காவில் நேச தேசத் தலைவர்கள் போட்ட திட்டத்திலே, சில அம்சங்கள் க்ரியாம்சைக்கு எடுத்துக் கொள்ளப்படும். போகப் போக இனி ஸ்வாரஸ்யம் தான்.

PRINTED BY THE SUPERINTENDENT, GOVERNMENT PRESS AND PUBLISHED BY THE DIRECTOR OF WAR PUBLICITY, "VICTORY HOUSE", MOUNT ROAD, MADRAS.